DUAS SECÇÕES

O JORNAL

EDIÇÃO DE 18 PAGINAS

ANNO XIV

RIO DE JANEIRO — DOMINGO, 28 DE AGOSTO DE 1932

N. 4.240

A guarnição militar de Quito sublevou-se e resolveu empossar o sr. Neptani Bonifaz na presidencia da Republica do Equador

Ultimas noticias sobre a situação na Hespanha

O general Sanjurjo excluido definitivamente do Exercito. — Como se manifestou a União Geral dos Trabalhadores sobre a medida de clemencia do presidente Zamora. — Greve geral em Barcelona

MADRID, 27 (H.) — A União Geral dos Trabalhadores dirigiu um manifesto á opinião publica e, em particular, ás classes operarias da Hespanha.

Depois de chamar a attenção do publico para o ambiente de justiça e perfeita neutralidade em que começou e terminou o julgamento de Sanjurjo, a União felicita o presidente da Republica e o governo por terem commutado a pena do general e exhorta o exercito a não se imiscuir na politica interna porque "o exercito sae do povo e não pode estar á mercê de um alto chefe descontente."

Sr. Melquiades Alvares

"Os inimigos da Republica — conclue o manifesto — isto é, os previlegios do antigo regime, querem conservar a sociedade como um feudo seu e combater as leis que o povo lhes deu.

Camaradas! calma e firmeza! Que cada um de vós esteja sempre prompto para cumprir o dever de defender o novo regime contra os assaltos da reação."

DECLARAÇÕES DO JUIZ ARAGON

MADRID, 27 (UTB) — O sr. Martinez Aragon, que funccionou como procurador da Republica no julgamento do general San Jurjo e seus cumplices, teve occasião de se referir ao indulto da pena dictada contra esse accusado, dizendo que essa medida de clemencia constituiu um gesto final para a sua penosa tarefa.

Tratando do proximo julgamento dos generaes Cavalcante, Ferrandez Perez e Barrera, disse o sr. Martinez Aragon que, de accordo com expressas disposições do Codigo, terá tambem que pedir para alguns delles a mesma pena de morte, mas terá a maior satisfação em que ella fique apenas consignada no papel.

O novo julgamento, que abrange os implicados no movimento de Madrid, demorará talvez uma semana inteira, embora tambem summarissimo, pois os autos são muito volumosos, constando de mais de mil folhas de papel.

A DEFESA DO GENERAL BERENGUER PELO DEPUTADO MELQUIADES ALVAREZ

MADRID, 27 (H.) — A Commissão de Responsabilidades recebeu, hoje um arrazoado em que o deputado Melquiades Alvarez, defensor do general Berenguer, refuta, ponto por ponto, as accusações formuladas contra o ex-presidente do Conselho.

A sub-commissão incumbida do processo relativo ao levante de Jaca e á execução dos capitães Galan e Hernandez reunir-se-á na proxima terça-feira para ultimar os seus trabalhos. Talvez nesse mesmo dia se inicie o julgamento do general Berenguer.

GREVE DE PROTESTO EM BARCELONA

MADRID, 27 (UTB) — A Confederação do Trabalho de Barcelona proclamou a greve geral naquella cidade, em signal de protesto contra a commutação da pena de morte a que foi condemnado o general SanJurjo.

DESORDENS EM ERANDIO

MADRID, 27 (H.) — Communicam de Erandio que a noticia da commutação da pena de morte imposta ao general Sanjurjo provocou intensa agitação entre os elementos extremistas locaes. Estes haviam organizado um comicio que acabara dispersado pela policia. Assignalavam-se diversas prisões entre os promotores da demonstração. Na noite de ante-hontem para hontem tinham-se produzido, por outro lado, em Gallarta, sangrentos incidentes sobre os quaes faltavam por menores. Tambem ali tinham sido effectuadas numerosas prisões. Esperava-se que terminasse hoje a greve geral declarada na localidade.

CONGRATULAÇÕES DO "MANCHESTER GUARDIAN"

LONDRES, 27 (H.) — Tratando dos acontecimentos na Hespanha, o "Manchester Guardian" congratula-se com a joven republica pela rapida victoria contra o levante de Sevilha e o facto de, dominado o movimento e julgados os responsaveis, haver sido commutada a pena de morte imposta ao general Sanjurjo.

"O recente levante — accrescenta o jornal — não serviu senão para consolidar a posição da Republica Hespanhola contra toda e qualquer possivel ameaça. Por mais generosa que se possa julgal-a, a medida de clemencia em favor do general Sanjurjo não deixou, entretanto, de irritar certos agrupamentos da extrema esquerda que contribuiram para a victoria do governo em Sevilha. Taes elementos poderiam, talvez, encontrar ahi pretexto para agitações. E' esse o unico perigo que ameaça, de immediato, o governo hespanhol."

RESULTADOS DE UMA DILIGENCIA EM GRANADA

GRANADA, 27 (A. B.) — A policia desta cidade, deante de uma denuncia que recebeu, realizou uma feliz diligencia no domicilio da modista Augustia Martin, onde encontrou diversos fuzis-metralhadoras e grande quantidade de munição.

A sra. Martin foi levada até a Chefia de Policia, onde declarou que o material bellico guardado em sua residencia pertence á marqueza de Casablanca.

REAPPARECIMENTO DE JORNAES

MADRID, 27 (H.) — O ministro do Interior, sr. Cesares Quiroga, acaba de annunciar que autorizou o reapparecimento de 15 jornaes suspensos na provincia em consequencia dos acontecimentos de 10 do corrente.

O titular do Interior baixou igualmente instrucções no sentido de que sejam repatriados os extremistas deportados para a Africa como implicados nas agitações catalãs do principio do anno.

Entre esses deportados, que são em numero de dez, figuram os temiveis agitadores Buenaventura Durruti e Manuel Garcia Prieto.

TRANSFERIDOS PARA PRISÃO DEFINITIVA

MADRID, 27 (H.) — O general Garcia de la Herranz e o tenente-coronel Emilio Esteban Infante, condemnados ás penas de reclusão perpetua e 12 annos e 1 dia de reclusão, respectivamente, como cabeças do levante de Sevilha, continuam no presidio militar de Madrid, ignorando-se ainda quando serão transferidos para a prisão definitiva.

No presidio militar desta capital continuam internados 18 generaes, 5 officiaes superiores, 5 ajudantes, 5 cabos e 33 praças. A' excepção do general Godet e do capitão Sanjurjo, que se acham á disposição do governo, quasi todos os demais presos esperam conselho de guerra.

SOL..
PRAIA ou CAMPO..
BOM AR...
LIBERDADE...
UM BOM FORTIFICANTE
...E TEREIS:
um filho alegre e sadio
TONICO INFANTIL
FORTIFICANTE CONCENTRADO
FORMULA: IODO, TANINO-ARSENIO, FOSFORO CALCIO, NUCLEINATOS E VITAMINAS
ESPECIALMENTE FABRICADO PARA CRIANÇAS
DR. RAUL LEITE & CIA.
LABORATORIO NUTROTHERAPICO
RIO

A actuação das classes conservadoras em prol da pacificação do paiz

O sr. Serafim Vallandro declara ao O JORNAL que tomou a iniciativa de entender-se particular e preliminarmente com a Associação Commercial de São Paulo para que se leve a effeito um accordo que faça cessar a luta

A partida de uma commissão para entender-se com os revolucionarios de S. Paulo

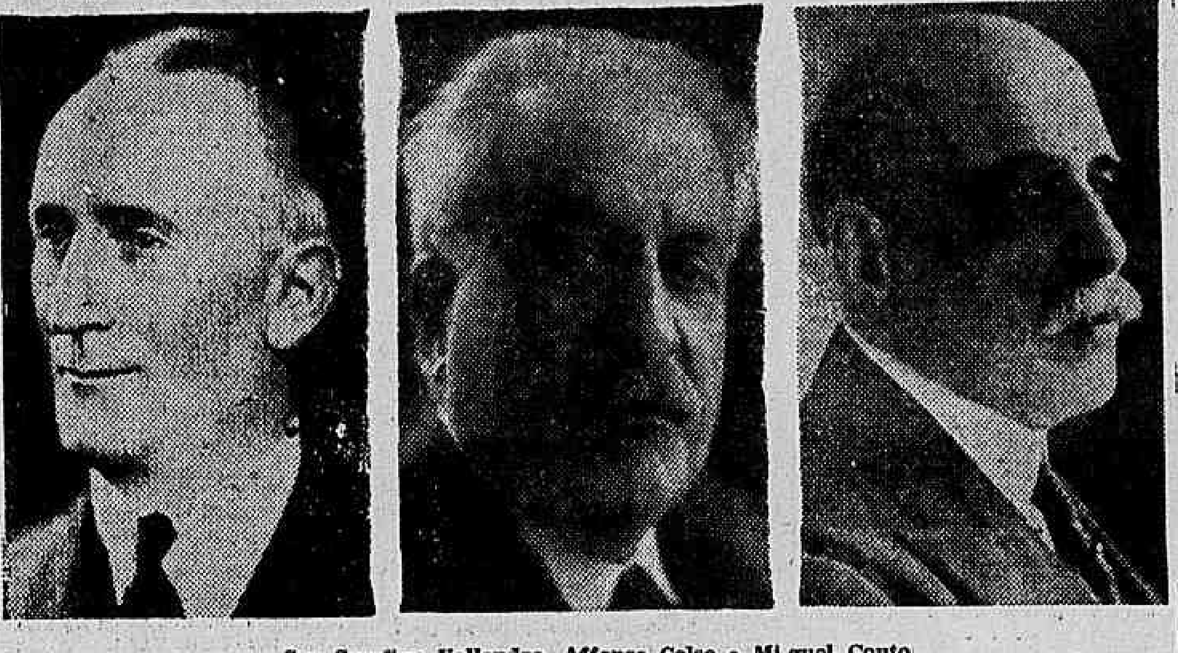

Srs. Serafim Vallandro, Affonso Celso e Miguel Couto

As classes conservadoras, deante da situação actual do paiz, dividido por uma luta armada de que tantos prejuizos lhe advêm, deliberaram chefiar um movimento com o fito de restabelecer a paz na familia brasileira. Nesse sentido foram dados os primeiros passos. Mas a acção proseguiu, sob a orientação e por iniciativa do sr. Serafim Vallandro, chegando agora ao seu ponto culminante quando já, completamente articuladas, as classes conservadoras daqui e de outros Estados dirigem as suas actividades collimando o mesmo fim e têm, coadjuvando-as, numerosas outras classes.

Hontem, o sr. Serafim Vallandro teve um dia de grande actividade, conferenciando com diversas autoridades do paiz e determinando providencias com o fim de ver levada a bom exito a missão que se lhe incumbiu. A' noite, recebidos em seu palacete, em Copacabana, tivemos occasião de ouvir o presidente da Associação Commercial do Rio de Janeiro.

Affavel, franco, o sr. Serafim Vallandro não procurou fugir ao assumpto que nos levara á sua presença, confirmando que envidara todos os esforços para que seja pacificado o paiz, o que conta ver realizado breve.

— "E' sabido, dada a larga divulgação que teve, que, autorizado primeiramente pelos meus collegas da Associação Commercial e, mais tarde, por numerosas outras instituições e collectividades, venho procurando contribuir para normalizar a vida nacional, repondo-a na cadencia de ordem e trabalho de que a retirou o presente movimento revolucionario. Essa acção é cercada pela sympathia de todo o povo e tem sido acompanhada com desvelo. Nas vezes que eu e meus companheiros temos procurado entendimentos com os elementos officiaes de responsabilidade no momento, não nos foram creados embaraços ás facilidades necessarias para que nos possuisse a certeza de que é geral o anseio pela paz. Admittida pelo governo a idéa de uma solução inspirada nos leaes sentimentos da familia brasileira e alicerçado por uma razoavel e comprehensivel tolerancia, já entramos effectivamente na phase executiva da missão que procuramos desempenhar.

O ARMISTICIO. CONDIÇÃO ESSENCIAL

..— "Já estamos articulados com as classes conservadoras de São Paulo, onde o sr. Carlos Nazareth, presidente da Associação Commercial de S. Paulo, procura levar a effeito um entendimento de que resulte preliminarmente o levantamento das hostilidades. E' o armisticio a condição essencial para o bom exito da iniciativa. Só com a cessação completa das hostilidades poder-se-á discutir efficientemente as bases para um accordo que não diminua a autoridade do governo nem humilhe, os revolucionarios paulistas. E eu tenho a impressão de que, uma vez levantadas as hostilidades, não mais os brasileiros voltarão a lutar. O que não resta duvida é que não será possivel combinar coisa alguma em pleno imperio das operações militares. Não só de accordo com as consagrações do direito, como em obediencia á razão, é imprescindivel que se faça um armisticio que permitta a volta de lucidez aos espiritos.

OS ENTENDIMENTOS QUE SERÃO LEVADOS A EFFEITO JUNTO AOS REVOLUCIONARIOS

— "O Governo Provisorio encara com sympathia a nossa iniciativa. Resta que os revolucionarios paulistas accedam tambem em levantar as hostilidades para discutir o accordo. E elles não poderão deixar de concordar. O brasileiro é pacifista por indole. Agora mesmo vimos o movimento que se fez no paiz no sentido de evitar uma guerra entre o Paraguay e a Bolivia. Por isso, não tenho duvida de que em S. Paulo a nossa iniciativa terá a melhor acolhida e a commissão que fôr ao grande Estado para tratar do assumpto voltará com a missão coberta de exito. Dessa commissão farão parte vultos de grande projecção no commercio, na industria e nos meios intellectuaes do paiz, cujos nomes serão divulgados opportunamente. Esse o trabalho das classes conservadoras, que espera a contribuição dos elementos em luta para que ao paiz volte a paz e a harmonia por que tanto anseiam os brasileiros."

Sr. Protogenes Guimarães e Wenceslão Bra.

A PARTIDA DE UMA COMMISSÃO PARA ENTENDER-SE COM OS REVOLUCIONARIOS PAULISTAS

Noticiou-se, hontem, que uma commissão composta dos srs. Miguel Couto e conde de Affonso Celso, aos quaes se juntaria o sr. Wenceslão Braz, deveria partir hoje, em um vaso de guerra para Santos, afim de seguir dali para a capital paulista, com o proposito de negociar as bases de um accordo que venha a pôr termo á luta, que, ha cerca de dois mezes, se trava no paiz.

Até á ultima hora não obtivemos a confirmação dessa noticia.

OS SRS. SERAFIM VALLANDRO E MIGUEL COUTO NO MINISTERIO DA MARINHA

O almirante Protogenes Guimarães recebeu, hontem, em demorada conferencia o sr. Miguel Couto, que, ao que se affirma, irá a S. Paulo como membro da commissão que procurará restabelecer a paz entre os brasileiros.

Procurámos, á saida, falar ao illustre mestre da medicina, que, diligenciando evitar as nossas perguntas, asseverou ter ido á presença do ministro da Marinha no exercicio de sua profissão de medico. Affirmando anseiar, como todos os brasileiros, pela paz, disse com modestia não ter influencia para tratar de tão transcendente assumpto.

Prorogação da tregua armamentista

A ITALIA E OUTROS PAIZES ACEITARAM A PROPOSTA

GENEBRA, 27 (H.) — O presidente da Conferencia para Reducção e Limitação dos Armamentos, sr. Henderson, acaba de receber dos governos da Yugo-Slavia, Dinamarca, Lettonia e Italia resposta á carta circular de 4 do corrente em que communicára a resolução da Conferencia relativa á renovação da tregua armamentista pelo praso de quatro mezes, a partir de 1º de novembro de 1932.

Os governos da Yugo-Slavia, Dinamarca, Lettonia e Italia aceitaram a renovação proposta. O governo da Italia declara, na resposta, que está disposto a prorogar a tregua armamentista desde que os demais paizes aceitem egualmente a recommendação da Conferencia.

ACEITAÇÃO PELA NORUEGA

OSLO, 27 (H.) — O governo da Noruega aceitou a prolongação da tregua dos armamentos.

Pela conservação do systema unitario do governo chileno

ACÇÃO DOS GOVERNADORES DE PROVINCIAS

SANTIAGO DO CHILE, 27 (H.) Os governadores das diversas provincias estão trabalhando activamente para que a nova constituição tenha tendencia federativa conservando, porém, o systema unitario de governo.

O RECONHECIMENTO PELA DINAMARCA

SANTIAGO, 27 (UTB) — A Dinamarca reconheceu officialmente o novo governo do Chile.

Situação do Banco de Italia

ROMA, 27 (H.) — A situação do Banco de Italia soffreu durante o periodo de 10 a 20 do corrente as seguintes modificações. A reserva ouro subiu de........ 5.714.974.000 liras a.......... 5.737.079.000 liras. A reserva de valores estrangeiros elevou-se de 1.388.608.000 liras a......... 1.392.665.000 liras. A circulação monetaria baixou de........... 13.420.772.000 liras a......... 13.148.033.000 liras. Os depositos em conta corrente subiram de 1.077.563.000 liras a........... 1.129.598.000 liras.

Apresentação dos accordos de Ottawa ao Parlamento Britannico

O GABINETE TRATOU DO ASSUMPTO

LONDRES, 27 (H.) — A reunião do conselho de gabinete hoje realizada terminou ás 18 horas.

Segundo se adeanta as deliberações versaram principalmente sobre os accordos negociados em Ottawa bem como sobre a fórma da sua apresentação ao Parlamento.

Ao que se accrescenta os membros do gabinete, inclusive os representantes do partido liberal, manifestaram-se de pleno accordo para deixar ao sr. MacDonald a iniciativa de convocar a camara dos communs antes de 27 de outubro caso pareça opportuno ao primeiro ministro.

Um incidente com o consul de Cuba em La Coruna

MADRID, 27 (UTB) — O sr. Casares Quiroga, ministro do Interior, recebeu hoje a visita do embaixador de Cuba, que com elle foi conferenciar sobre o acto pelo qual o governo hespanhol declarou indesejavel o consul de Cuba em La Coruna, o qual se manifestou publicamente contrario ao actual regime estabelecido no paiz.

PREVE-SE QUE SERÃO AGITADISSIMOS OS TRABALHOS INAUGURAES DO NOVO REICHSTAG

Em vista do Estado de saude da sra. Clara Zetkin parece pouco provavel que essa leader communista presida a sessão, como lhe compete. — O que já se adeanta sobre o programma economico do governo

BERLIM, 27 (H.) — A primeira sessão do Reichstag está marcada para terça-feira proxima. Os trabalhos serão, ao que se prevê, bastante agitados, mormente no caso de serem presididos pela conhecida agitadora Clara Zetkin, a quem cabe a direcção da assembléa por direito de idade.

Mão grado o silencio em que se conservam os circulos officiaes, affirma-se que o programma economico do governo a ser apresentado constituirá radical transformação com respeito aos methodos actuaes e porá termo á deflação.

A IDÉA DE UM EMPRESTIMO FORÇADO

A idéa de lançamento de um emprestimo forçado parece haver sido abandonada em troca da de emissão de um emprestimo sobre a fortuna cujo producto poderia ser immediatamente mobilizado sob a fórma de adeantamentos concedidos pelo Reichsbank. E' de notar a este proposito que a carteira de adeantamentos do instituto central emissor baixou de cerca de um bilhão de marcos desde dezembro ultimo.

AS DISPOSIÇÕES ENERGICAS DO GOVERNO

Annuncia-se igualmente que o governo está plenamente decidido a desenvolver energica acção no sentido de reduzir as taxas de juros.

Os meios bem informados accrescentam não serem desprovidos de fundamento os boatos que attribuem ao chanceller von Papen o proposito de pedir a dissolução do Parlamento sem fixação da data das novas eleições dentro do prazo de 60 dias, segundo preceitúa a Constituição de Weimar.

O ponto de vista do governo, accrescentam os referidos circulos, é que a situação actual justifica medidas excepcionaes e que a primeira preoccupação do governo deve ser a de anteparar as difficuldades de ordem economica do proximo inverno. As novas eleições seriam, nestas condições, realizadas somente na primavera de 1933, o que permittiria igualmente a revisão da lei eleitoral.

Cumpre observar que, na opinião geral, todos os partidos são contrarios a semelhante politica, salvo os elementos que obedecem á orientação de Hugenberg.

O "Berliner Tageblatt", ao commentar as perspectivas que se delineam no horizonte politico, escreve:

"Este parlamento será o mais singular de quantos já viu a Republica Allemã. Será reunido por brevissimo tempo para lutar contra o governo ao qual deve a existencia. O Reichstag e o systema parlamentar soffrerão rude golpe e uma derrota certa na proxima terça-feira. O governo, porém, não poderá cantar victoria."

CONDEMNAÇÃO DE DOIS COMMUNISTAS

BERLIM, 27 (H.) — O tribunal de excepção desta capital condemnou a 10 annos de reclusão dois communistas accusados de assassinio, e a um anno de reclusão 10 outros communistas, apontados como cumplices do crime.

Tres accusados foram absolvidos por insufficiencia de provas.

A IMPORTANTE CONFERENCIA DE HOJE EM NEUDECK

BERLIM, 27 (H.) — Os jornaes annunciam que o ministro da Reichswehr, general Von Schleicher, e o seu collega do Interior, barão Von Gayl, acompanharão a Neudeck o chanceller do Reich, sr. Von Papen, que terá ali importante entrevista com o presidente Hindenburg.

Segundo o "Deutsche Allgemeine Zeitung", tambem tomaria o caminho de Neudeck uma personalidade de confiança do centro incumbida de conhecer o ponto de vista do presidente sobre a remodelação ministerial. O mesmo jornal dá curso á versão de que as negociações entre o centro e os nazis se inclinam para a formação de um governo de colligação, e accrescenta que, nas combinações em exame, o centro não pediria senão as pastas do Trabalho e das Finanças, que seriam confiadas ao dr. Stegerwald e ao chanceller.

O ESTADO DE SAUDE DA SRA. ZETKIN

BERLIM, 27 (H.) — A senhora Clara Zetkin, representante do partido communista o Reichstag e que, na qualidade de deputada mais idosa, deveria presidir as sessões preparatorias do parlamento, acaba de regressar de Moscou onde se encontrava ha algum tempo. O seu estado de saude é entretanto de tal modo grave que não parece possivel o seu comparecimento ás primeiras sessões do Reichstag.

O DISCURSO DE HOJE DO SR. VON PAPEN

BERLIM, 27 (H.) — O discurso que o chanceller von Papen vae pronunciar amanhã em Munster no congresso dos camponezes da Westphalia suscita viva curiosidade nos meios economicos interessados. E' que será a primeira vez que o actual governo exporá publicamente o seu programma economico.

As grandes linhas desse programma já são em parte conhecidas. Mas o chefe do governo tem se mostrado muito reservado quanto aos detalhes.

Preve-se que o sr. von Papen definirá os pontos de vista governamentaes em relação ás questões da falta de trabalho e da nova politica commercial do Reich.

O GENERAL SCHLEICHER VAE EXPOR SEUS PLANOS

BERLIM, 27 (H.) — Os meios ligados á "Reichswehr" annunciam que o ministro da defesa nacional general Schleicher publicará brevemente em um jornal allemão um artigo em que exporá o seu plano a respeito da questão dos armamentos da Allemanha. Os mesmos meios adiantam que o general Schleicher concedeu sobre o mesmo assumpto uma entrevista a um jornal italiano.

O movimento pelo restabelecimento dos antigos salarios na Belgica

BRUXELLAS, 27 (H.) — O comité nacional dos mineiros, reunido hoje para examinar a situação geral, o resultado das negociações entaboladas entre os governos belga e allemão e o estado de espirito das corporações em gréve, depois de recordar que o congresso operario de 7 do corrente mez considerou indispensavel o restabelecimento dos antigos salarios, objectivo que ainda não foi attingido, resolveu concitar o trabalho das minas a que persistam na luta, firmemente unidos e disciplinados.

Um levante militar na capital do Equador

A GUARNIÇÃO DE QUITO RESOLVEU EMPOSSAR NA PRESIDENCIA DA REPUBLICA O SR. NEPTANI BONIFAZ

NOVA YORK, 27 (H.) — Telegrammas de Quito annunciam que a guarnição da capital do Equador se sublevou e resolveu empossar na presidencia da Republica o sr. Neptani Bonifaz, cuja eleição fôra recentemente annullada pelo Congresso sob o fundamento de que o presidente eleito não era equatoriano de nascimento.

Está sendo applicada em Quito rigorosa censura.

Não se conhecia ainda com segurança a extensão do movimento.

ENVIADAS TROPAS CONTRA OS INSURRECTOS

GUAYAQUIL, 27 (H.) — Foram enviadas tropas de Ambato e Rio Bamba para dominar a revolta da guarnição de Quito.

GASTRO ENTERITES
DIARRÉAS
BROTOEJAS
ECZEMAS
LACTASE
LACTASE COMPRIMIDOS
OS MAIS ATIVOS FERMENTOS LATICOS
LIQUIDO - COMPRIMIDOS
DR. RAUL LEITE & COMP.
LAB. NUTROTHERAPICO-RIO
LN

ACÇÃO JAPONEZA COM REFERENCIA A' MANDCHURIA

Segundo annuncia o correspondente do "Times" o reconhecimento do novo Estado será a 7 de setembro proximo. — O que respondeu o conde Uchida á interpellação de um membro do parlamento

TOKIO, 27 (H.) — Um dos deputados de maior destaque do partido Seyukai perguntou, no Parlamento, ao ministro dos Negocios Estrangeiros se o governo já tinha pensado se o reconhecimento do Estado da Mandchuria não aggravaria a situação entre o Japão e a China e não provocaria um conflicto com as outras potencias.

O conde Uchida respondeu que esperava que as potencias e o mundo inteiro comprehendessem e apreciassem devidamente a acção do Japão.

Esta interpellação provocou grande interesse na imprensa e na opinião publica da capital.

OS JORNAES DE TOKIO APPROVAM

TOKIO, 27 (H.) — Os jornaes desta capital são unanimes em approvar a exposição feita pelo ministro de Negocios Estrangeiros, conde Uchida, sobre a questão da Mandchuria.

O orgão liberal "Asahi Shimbun" lembra que todos os partidos politicos inclusive o partido proletario pediram que o Japão reconhecesse o novo Estado da Mandchuria.

UMA MENSAGEM DO GENERAL MUTO A' POPULAÇÃO MANDCHU'

LONDRES, 27 (H.) — O correspondente do "Times" em Mukden annuncia que, ao desembarcar, na manhã de hontem, em Chantung, o general Muto, enviado especial do Japão junto ao governo do Estado Independente da Mandchuria, dirigiu uma mensagem á população mandchú e aos japonezes residentes na região. O representante nipponico insistia na mensagem sobre a communidade dos interesses da Mandchuria e do Japão e concitava os elementos favoraveis ao novo governo mandchú á luta contra todos quantos tentassem entravar o progresso da região.

A DATA DO RECONHECIMENTO DO NOVO ESTADO

LONDRES, 27 (H.) — Communicam de Washington que, segundo informações recebidas nos meios diplomaticos daquella capital, o reconhecimento pelo Japão do novo Estado Independente da Mandchuria será feito a 7 de setembro proximo. Na mesma data, pouco mais ou menos, seria assignado o tratado nipponico com o governo mandchú.

O correspondente do "Times" na capital yankee precisa que o accordo em questão conterá, além das clausulas já divulgadas, como as relativas á abolição da extra-territorialidade, ás estradas de ferro e á cooperação japoneza na defesa do novo Estado, mais as seguintes estipulações:

1º — O reconhecimento pelo governo mandchú de todos os tratados concluidos pela China, salvo os que fossem julgados ameaçadores ao novo Estado. 2º — Compromisso do governo mandchú de proteger os interesses japonezes. 3º — Aproveitamento pelo novo Estado de funccionarios japonezes afim de garantir a segurança do seu estatuto internacional. 4º — Liberdade completa aos cidadãos nipponicos para residir, viajar e negociar na Mandchuria.

A clausula relativa á abolição da extra-territorialidade causára certa inquietação nos meios officiaes de Washington. Era quasi certo que, se o Japão conseguisse fazel-a acceitar, o Departamento de Estado formularia energico protesto.

Tribunal de Contas

O REGISTO DA EMISSÃO DE OBRIGAÇÕES DO THESOURO ATE' 400.000:000$000 — O VOTO DO RELATOR TAVARES DE LYRA E DE OUTROS MINISTROS

Tomando, hontem, conhecimento do decreto n. 21.717, do dia 10 do corrente mez, que autorisa a emissão de obrigações do Thesouro Nacional até á importancia de ...... 400.000:000$, o Tribunal de Contas ordenou o registo do acto constante do decreto citado.

O relator, ministro Tavares de Lyra, proferiu o seguinte voto:

"O acto em apreço é, a meu ver, uma autorização que tem caracter legislativo, "ex-vi" do que dispõe o art. 1º, do decreto n. 19.398, de 11 de novembro de 1930, e independente de registo do Tribunal. Equipara-se ás autorizações de que trata o art. 180, do Regulamento Geral de Contabilidade Publica.

No caso, ha a notar que se não fixa exactamente a importancia das operações a effectuar e apenas o seu maximo. Segundo penso, essa fixação seria necessaria para o effeito do registo. O Tribunal, porém, resolverá o que for mais acertado, a exemplo, aliás do que já fez quando mandou registar a operação autorizada pelo decreto n. 19.412, de 19 de novembro de 1930, hypothese identica".

O ministro Alfredo Valladão proferiu o seguinte voto:

"Da mesma forma que o relator do processo, sr. ministro Tavares de Lyra, entendo que o decreto que está em causa independe de registo do Tribunal de Contas.

Tal decreto, expedido pelo chefe do governo provisorio, "ex-vi" do art. 1º, do decreto n. 19.398, de 11 de novembro de 1930, tem de facto o caracter de uma autorização legislativa.

E é só esse decreto que está em causa.

Não existe acto executivo decorrente do mesmo, sobre o qual o Tribunal devesse pronunciar-se nos termos do art. 80, paragrapho 1º, n. II, de seu regulamento, que lhe dá competencia para registar os "actos das operações de credito e emissão de titulos quando de accordo com a lei". E tal acto se existisse, deveria fixar exactamente a importancia da operação a effectuar e não apenas o seu maximo: pois sem essa fixação exacta não seria admissivel o registo.

Voto, pois, no sentido de que nada ha a deliberar pelo Tribunal sobre o decreto que está em causa, dado o seu caracter de autorização legislativa.

E, assim votando, não desconheço tambem que o Tribunal já registou o decreto n. 19.412, de 19 de novembro da 1930, semelhante ao decreto que está em causa, pois, o mesmo, de igual forma, tinha o caracter de uma autorização legislativa, e, de igual forma, não fixava exactamente a operação a effectuar, mas, apenas o seu maximo".

O ministro Thompson Flores proferiu o seguinte voto:

"Tomo conhecimento deste aviso n. 129, do sr. ministro da Fazenda, que remette a este Tribunal o decreto n. 27.717, de 10 de agosto, do chefe do governo provisorio que, indubitavelmente, enfeixa os dois poderes: o legislativo e o executivo.

Esse decreto autoriza o sr. ministro da Fazenda a emittir até a importancia de 400.000:000$000.

No regime constitucional, art. 85, n. 5, paragrapho (da Constituição Federal), era vedada a illimitação do "quantum", a emittir.

Nesse decreto não ha, na verdade, determinação desse "quantum" a emittir, mas ha, a precisa limitação de 400.000:000$000 (quatrocentos mil contos de réis).

Ao demais, o chefe do governo provisorio exercita nesse decreto a sua dupla faculdade discricionaria: legislativa e executiva, "ex-vi" do art. 1º, do decreto n. 19.398, de 11 de novembro de 1930.

Em face dessas razões, voto pelo registo do decreto que autoriza a emissão de obrigações do Thesouro até 400.000:000$000."

O "South American Journal" commenta a situação brasileira.

LONDRES, 27 (H.) — Depois de fazer um exame da situação actual do Brasil e das causas da phase de difficuldades que atravessa a grande republica sul-americana o "South American Journal" lamenta que o governo federal não haja podido pôr em pratica o plano de restauração financeira que lhe foi suggerido em 1931 por sir Otto Niemeyer e diz que os melhores amigos do Brasil não se acham sufficientemente esclarecidos acerca das condições financeiras do paiz e dos seus recursos naturaes os quaes, accrescenta "não são menores que os dos outros paizes e deveriam contribuir para o seu restabelecimento".

Escreve ainda o "South American Journal": "O patriotismo dos brasileiros é tamanho que deveria ser possivel acabar com a situação de incertezas actualmente reinante no paiz".

O journal conclue preconizando a eleição para a presidencia do Brasil de um homem com a energia sufficiente para emprehender o restabelecimento financeiro da maior republica sul-americana e restituir-lhe a tranquillidade politica indispensavel para que o paiz possa reconquistar a prosperidade.

Chegou a Livorno uma missão naval japoneza

LIVORNO, 7 (U. T. B.) — Chegou a este porto militar a missão naval japoneza, que visitou a Academia Naval, onde foi recebida pelo respectivo immediato, commandante Palladini.

A' tarde a missão partiu para Genova.

PODE O MEDICO ABREVIAR A MORTE DE UM DOENTE?

Nunca o medico deve desanimar emquanto o cliente tem um só signal de vida. — A philosophia da medicina repelle a Euthanasia. — O direito tambem não a protege

A JUDICIOSA EXPOSIÇÃO FEITA A "O JORNAL" PELO DR. FLORIANO DE LEMOS

O problema da Euthanasia, agitado na ultima reunião da Academia Nacional de Medicina pelo dr. Leonidio Ribeiro, "para que os medicos das novas gerações possam ver que, apesar das grandes modificações introduzidas em nossas leis e costumes, continúa de pé o preceito absoluto de ethica profissional de que ao medico é vedado o direito de sacrificar a vida de seu cliente, mesmo que este deseje a morte para allivio de seus padecimentos incuraveis e dolorosos", teve, 12 annos atrás, a formal condemnação do dr. Floriano de Lemos que se occupou exhaustivamente do assumpto no mesmo illustre cenaculo onde elle resurgiu quinta-feira ultima.

O dr. Floriano de Lemos, por coincidencia, era um dos academicos presentes á reunião da Academia, de sorte que sua voz foi uma das que se elevara nessa noite para louvar a these do dr. Leonidio Ribeiro, que tão perfeitamente representou o pensamento da maioria da classe medica brasileira.

O JORNAL, entendendo assim significar as declarações que porventura não pudesse adduzir o estudioso scientista, procurou-o directamente, e delle obteve os commentarios que se seguem:

AS TRES RAZÕES DA PHILOSOPHIA DA MEDICINA

— Essa questão da euthanasia já foi perfeitamente debatida na Academia, em 1920, quando o meu collega Leonidio, ainda não pertencia á casa. Tive occasião de falar sobre o thema (vide Boletim n. 23, pag. 653), dizendo que a philosophia da medicina condemna esse instituto, por tres razões capitaes:

1º — judicium difficile;

2º — o tratamento da agonia nem sempre é palliativo;

3º — o vocabulo "incuravel" tem um valor multissimo relativo.

• • •

Vejamos o 1º item, relativo ao prognostico. O jornal Le Matin fez um inquerito, certa vez, junto ás notabilidades medicas da França, sobre o seguinte: "Doit-on dire? Comment le dire?" Tratava-se de estabelecer si, num caso de doença incuravel, o medico devia scientificar o cliente de que ia morrer. A resposta vencedora foi "Não". E a melhor justificativa veiu de Huchard: "— não; porque o medico póde enganar-se".

Ora, si o medico póde enganar-se para dizer uma verdade tão clara e simples — que o seu doente vae morrer, coisa que ha de acontecer fatalmente algum dia, como aceitar que elle possa saber uma verdade tão difficil e obscura, como seja — quando vae morrer?

Porque, não fujamos ás condições do proplema; a sua essencia repousa no quando, no tempo, na hora: a hora formidavel do trespasse.

Euthanasia não significa "morte apressada", mas sim "bôa morte", sem soffrimento, que é assim como uma viagem suave para o desconhecido. Mas, convenhamos: viagem dentro do horario, por amor ao proximo e respeito a Deus.

UM PRINCIPIO DE PHILOSOPHIA CLINICA

O tratamento da agonia nem sempre é palliativo. Dahi, o principio de philosophia clinica: prolongar a vida é curar. Não se conta mais o numero de pessoas dadas por mortas, depois de tremendos soffrimentos, e que vieram a salvar-se. A epidemia de grippe hespanhola trouxe, em 1918, grande cópia de exemplos no nosso meio.

Por isso, Forget, já em 1860, consagrava o preceito de que nunca o medico deve desanimar emquanto o cliente tem um só signal de vida. Se todos os profissionaes assim pensassem e agissem, não se daria o caso de naufragarem tantos prognosticos, nem a charlatanice se illustraria á custa da sciencia, "resuscitando" doentes dados por perdidos pelos medicos.

• • •

Resta o 3º item. Disse-o eu, na Academia, com as mesmas palavras que o dr. Leonidio hoje repetiu: "A sciencia progride dia a dia. Doenças incuraveis antigamente, hoje são perfeitamente curaveis."

Devemos recordar a expressão de Bacon: "doenças que passam por incuraveis..."

• • •

Assim, a philosophia da medicina repelle a euthanasia. O direito tambem não protege o instituto. Trata-se afinal de um homicidio, que as leis condemnaram, inclusive as nossas. Se o doente consente, ou mesmo o pede, o art. 299 do nosso Codigo Penal dá dois ou quatro annos de cadeia (muito justa) para o medico; se o doente não quer, o art. 294 (matar alguem) dá ao autor do crime a pena de 12 a 30 annos de prisão cellular, pois concorrem varias aggravantes mencionadas nos paragraphos do art. 39, principalmente o 6º: ter o delinquente procedido com abuso de confiança.

Porque — o fundamento da medicina, por parte do cliente, é a confiança no seu medico. O medico que trair essa confiança é indigno de exercer a sua profissão.

COMO DEVE AGIR UM PROFISSIONAL

Mas deixemos agora a parte theorica, especulativa, doutrinaria. Vamos á pratica. O doente soffre; seu mal traz dôres horrorosas; a morte deve dar-se, apesar de tudo que a sciencia possue e que o medico já explicou. Como deve agir o profissional, em tão grave conjuntura? Não ha um meio de dar a euthanasia, a boa morte, a menos má áquelle desgraçado?

Ha; e vou repetir o que disse á Academia em 1920:

A euthanasia que applico ao meu doente é a da minha presença e da minha palavra. Presença tão sollicita e palavra tão suggestiva, que o doente, acreditando nellas, emquanto lhe restar um pouco de consciencia, ha de levar comsigo, ao fechar os olhos, uma impressão boa do mundo. Digo sempre ao cliente: "Você vae ficar bom". E digo-o tão amigo e firme, que, se é verdade que todo doente grave melhora quando vê o medico de sua confiança, — todo moribundo deve ter a euthanasia possivel quando morre nos braços do medico amigo.

Fracassaram as negociações entre os patrões e operarios no Lancashire

AS DIVERSAS MANIFESTAÇÕES DAS "TRADE UNIONS" JA' DERAM ORDENS PARA O INICIO DA GREVE. — O MOVIMENTO TALVEZ ARRANJA 200 MIL OPERARIOS

MANCHESTER, 27 (U. T. B.) — Fracassaram inteiramente as negociações que vinham sendo entaboladas, sob os auspicios do "mayor" desta cidade, com o fito de evitar a gréve geral annunciada na industria de tecelegem do Lancashire.

As diversas ramificações das "trade unions" já deram ordens a seus sectores para que dêm cumprimento á ordem de gréve, conforme fôra já estabelecido ha uma semana.

Não se espera, porém, que haja a paralyzação geral da industria, porquanto em certos centros, como sejam Ashton, Staly Bridge, Hyde, Radcliffe, Todmorden, Rochdale, Oldham e mesmo aqui em Manchester ainda estão em vigor os accordos provisorios previamente estabelecidos e que já vinham vigorando antes de se declarar a crise actual.

Em outros districtos onde não está em vigor esse regime provisorio espera-se egualmente que a paralização não venha a ser completa, mas sómente segunda-feira será possivel fazer-se uma idéa do alcance do movimento.

Sir Henry Betterton, ministro do Trabalho, consultado por jornalistas sobre a crise, disse que, no estado actual das coisas, não seria util nenhuma interferencia sua no conflicto.

A paralisação, si fôr completa, abrangerá duzentos mil operarios das diversas usinas textis.

POUCO SATISFACTORIAS AS PERSPECTIVAS DE SOLUÇÃO IMMEDIATA

MANCHESTER, 27 (H.) — A parede geral na secção de fiação da industria algodoeira tornou-se effectiva com a saida á tarde dos operarios das varias usinas, e segundo tudo indica o movimento proseguirá segunda-feira proxima.

As perspectivas de solução immediata do conflicto parecem bastante improvisaveis em visita da attitude dos patrões que julgam haver chegado ao limite extremo das concessões.

O imposto compulsorio sobre as propriedades na Allemanha

BERLIM, 27 (UTB) — Está sendo vivamente combatido pela imprensa e nos meios financeiros o projectado imposto compulsorio de 3 a 4 por cento sobre as propriedades, com que o governo do Reich pretende angariar os fundos necessarios para resolver o problema do desemprego na Allemanha.

Relações commerciaes franco-americanas

AS NEGOCIAÇÕES DE UM NOVO ACCORDO

PARIS, 27 (H.) — As negociações franco-americanas tendentes á conclusão de novo accordo commercial entre ambos os paizes não marcaram adeantamento sensivel nos ultimos dias.

A difficuldade principal reside no antagonismo de principios no tocante ao regime alfandegario.

Os Estados Unidos reclamam a clausula de nação mais favorecida e em compensação apenas offerecem a reforma dos regulamentos da administração aduaneira.

Para comprehensão da divergencia deve ser notado que a França, nos seis primeiros mezes desse anno, importou dos Estados Unidos mercadorias no valor de 3.800.000.000 de francos ao passo que exportou com destino aos mercados norte-americanos mercadorias no valor global de 486.000.000 de francos.

Nestas condições varias industrias, entre as quaes as textis e as mecanicas, receiam que a outorga da tarifa minima venha ainda aggravar a balança já deficitaria do commercio externo francez.

No estado actual das negociações é licito affirmar que as concessões francezas serão limitadas a certa elasticidade no regime das restricções de entrada de alguns artigos e á reducção da tarifa sobre outros em troca da outorga pelos Estados Unidos de abaixamento da pauta para certas mercadorias e da simplificação das formalidades alfandegarias.

A marcha das negociações conduzidas com maxima boa vontade e extrema cortezia deixa prever que os delegados dos dois paizes encontrarão a formula susceptivel de conciliar o interesse reciproco.

Informações dos ESTADOS

SANTA CATHARINA

NAUFRAGIO DE UM NAVIO A VELA

FLORIANOPOLIS, 27 (União) — O pequeno navio a vela "Irma", no qual os desportistas porto-alegrenses Affonso Homberg e Joaquim Borman realizam uma viagem de circum-navegação pela America do Sul, naufragou na Barra do Araquary, nas proximidades de São Francisco, neste Estado. Os valentes sportmen foram salvos por varios socios dos clubs de Regatas Cruzeiro do Sul e São Francisco, que os trouxeram para terra, prestando-lhes todo o auxilio. A embarcação será reparada em São Francisco, proseguindo, após, o arriscado raid.

EM SUFFRAGIO DALMA DE UM JORNALISTA

FLORIANOPOLIS, 27 (União) — Foi celebrada, hoje, na Cathedral, com grande assistencia, uma missa por alma do jornalista Haroldo Callado, recentemente fallecido, e cuja data natalicia transcorria hoje.

ESPIRITO SANTO

PROCISSÃO DA IMMACULADA CONCEIÇÃO

VICTORIA, 27 (União) — Realiza-se amanhã a annunciada procissão do Immaculado Coração de Maria, que promette revestir-se de grande imponencia. Todos os estabelecimentos escolares e congregações religiosas desta capital participarão dessa singificativa demonstração de fé.

PERSPECTIVAS DE UMA POLEMICA PEDAGOGICA

VICTORIA, 27 (União) — O professor Bodart Junior, inspector escolar, através das columnas do "Diario da Manhã", critica o acto do director technico do Ensino, que considera anti-pedagogico, mandando adoptar nas escolas primarias o livro intitulado "Ler brincando", de autoria do professor paulista Thales de Andrade. Aquella autoridade prometteu responder ao professor Bodart, acreditando-se que se travará na imprensa forte polemica a respeito.

PARTIDAS INTER-ESTADUAES DE FOOTBALL

VICTORIA, 27 (União) — Reina grande animação nos circulos desportivos do Estado pelas annunciadas partidas inter-estaduaes e inter-municipaes de football, que se realizarão no mez proximo nesta capital. E' pensamento dos dirigentes do football capichaba trazer a Victoria o quadro do Fluminense F. C., do Rio.

RIO GRANDE DO SUL

LUTARAM DURANTE O "VELORIO"

PORTO ALEGRE, 27 (U.)—Quando velavam o cadaver de um amigo, os jornaleiros João de Oliveira e Aurelio Borgts tiveram forte discussão, que degenrou em luta, ficando ambos feridos a faca.

EXCURSÃO A' ILHA DO LOBIS-HOMEM

PORTO ALEGRE, 27 (U.) — O Gremio Nautico Gaucho promove para amanhã uma excursão, com diversos barcos, á ilha do Lobishomem, realizando varias provas entre os remadores, aos quaes serão offerecidos valiosos premios.

O PAREO "CASA MASSON"

PORTO ALEGRE, 27 (U.)—Realiza-se amanhã a grande corrida "Casa Masson", na distancia de 10 mil metros, com revezamento, e na qual tomarão parte 40 athletas dos clubs locaes.

HOMENAGEM AO PREFEITO DA CAPITAL

PORTO ALEGRE, 27 (U.) — Varios funccionarios da Municipalidade, approvados no concurso a que recentemente se submetteram, prestaram hontem uma homenagem ao prefeito Alberto Bins, em signal de reconhecimento por ter aquella autoridade determinado que o concurso fosse destinado aos antigos funccionarios.

Falou, interpretando o sentimento de seus collegas, o sr. Theodomiro Camargo de Azevedo, tendo o prefeito Alberto Bins respondido, agradecendo.

MAIS UM CORPO E QUATRO ESQUADRÕES NA BRIGADA

PORTO ALEGRE, 27 (U.) — O interventor federal, general Flores da Cunha, assignou decretos creando mais um Corpo Provisorio da Brigada Militar do Estado, com séde em Bagé, que tomará o n. 43 e terá o effectivo de 321 homens, e quatro esquadrões provisorios, com séde em Triumpho, Julio de Castilhos, Caràzinho e Taquary.

FALLECEU O CORONEL MARCOS DE OLIVEIRA FORTES

PORTO ALEGRE, 27 (U.) Telegrapham de Passo Fundo:

"Quando em viagem para esta cidade, vindo de Lagôa Vermelha, como commandante do 9º Corpo Auxiliar, adoeceu repentinamente o valoroso e dedicado republicano coronel Marcos de Oliveira Fortes.

Attendido promptamente pelos drs. Vergueiro e Odilon, foi trazido a esta cidade e internado no Hospital de Caridade.

Apesar dos esforços dos illustres clinicos, veiu o coronel Marcos a fallecer.

Era o finado ardoroso servidor do Partido Republicano, ao qual, desde a mocidade, prestava o seu apoio. Participou das revoluções de 93, 23, 24, 25 e 30 e é colhido, agora, pela morte, quando se preparava para seguir para o "front" paulista.

O corpo do illustre morto foi transportado para Aguas Santas, no interior do municipio, onde se verificou a inhumação.

PERNAMBUCO

INICIARAM-SE AS NOVENAS DA PENHA

RECIFE, 27 (União) — Iniciou-se, hontem, de manhã, a tradicional festa da Penha, com missa solemne. A' tardinha, foi hasteada a bandeira. A' noite, teve logar a primeira novena. Seguiram-se varias diversões populares.

ENCONTRADO MORTO

RECIFE, 27 (União) — No municipio de Floresta, foi encontrado morto, com o corpo crivado de balas, o popular João Caldas. As investigações policiaes apuraram um assassinio, cujo autor se evadiu e está sendo procurado.

FALLECIMENTO DE UM CRIMINOSO

RECIFE, 27 (União) — O famoso gatuno Antonio Oliveira, vulgo "Lebre", recolhido, com varios outros, ao xadrez da Segurança, provocou uma briga e feriu um delles, sendo, por isso, recolhido á Detenção. Indignado com tal medida, "Lebre" teve uma syncope cardiaca, fallecendo repentinamente.

A CENSURA ESTHETICA EM RECIFE

RECIFE, 27 (União) — A Censura Esthetica desta capital resolveu prohibir os letreiros berrantes collocados nas fachadas das casas commerciaes. De accôrdo com o decreto n. 195, que regula o assumpto, os letreiros serão affixados em taboletas, contendo o nome da casa, firma e ramo de negocio.

VEM AO RIO O DIRECTOR DE SAUDE PUBLICA

RECIFE, 27 (União) — O interventor Lima Cavalcanti concedeu permissão ao dr. Decio Parreiras, director de Saude Publica, para se ausentar do Estado, nomeando para substituil-o, interinamente, o dr. Léo Andrade. O dr. Decio Parreiras seguiu para o Rio, a bordo do vapor "Cuyabá".

PRISÃO DE UM CONTRABANDISTA DE ARMAS

RECIFE, 27 (União) — A policia prendeu o foguista José Manoel do Nascimento, quando saia de bordo do vapor "Cuyabá", conduzindo um regular contrabando de armas. Essa prisão determinou uma série de diligencias, effectuadas pelas autoridades das policias maritima e civil, que descobriram ser o foguista Nascimento proprietario de um botequim situado nas immediações do porto. Dada uma busca nesse botequim, foram ali apprehendidos innumeros revólveres, inclusive um de gaz lacrimogenio. Nascimento foi conduzido para a Secretaria de Segurança, sendo devidamente autuado e recolhido ao xadrez, onde aguardará o processo.

PARA

CAPTAÇÃO DAS AGUAS DE AGUA PRETA

BELE'M, 27 (União) — O interventor Magalhães Barata assistiu, hontem, no Canal Agua Preta, as primeiras experiencias de captação de aguas, tendo sido o resultado bastante satisfatorio.

REPRESSÃO A' MENDICANCIA

BELEM, 27 (União) — A cidade tem sido invadida, nestes ultimos tempos, por grande numero de pedintes, que estacionam, de preferencia, nas ruas principaes do centro.

A policia, deante das reclamações surgidas, determinou a prisão dos pedintes e o seu recolhimento ao Asylo de Mendicidade.

MINAS GERAES

A PRIMEIRA CONFERENCIA DO SR. LUC DURTAIN EM BELLO HORIZONTE

BELLO HORIZONTE, 27 (Da succursal d'O JORNAL) — A conferencia do sr. Luc Durtain, hontem realizada no Auditorium da Escola Normal, constituiu um acontecimento de singular relevo no meio intellectual bellorizontino.

A's 20,30, occuparam logares junto á mesa, no palco do auditorium, o escriptor Luc Durtain, o sr. Gustavo Capanema, secretario do Interior, e o sr. Luiz Penna, prefeito da capital.

FALA O SR. GUSTAVO CAPANEMA

O sr. Gustavo Capanema, em breve allocução á literatura franceza moderna, disse da arte de Luc Durtain, e terminou declarando não ser necessario apresental-o ao publico intellectual de Bello Horizonte porque o nome de Luc Durtain é mundialmente conhecido.

FALA O SR. LUC DURTAIN

O escriptor Luc Durtain iniciou então a sua conferencia, dizendo do movimento literario actual e do prazer que lhe proporcionou conhecer a valiosa contribuição que á literatura universal prestaram os escriptores brasileiros, pondo em relevo a Escola Mineira.

Depois de breves palavras de saudação ao publico brasileiro e agradecer as referencias do senhor Gustavo Capanema, o sr. Luc Durtain disse que ia estudar a poesia franceza, salientando que a mesma representa um campo muito vasto. Faz primeiro rapidas referencias á literatura européa, sua irradiação, através de traducções, pelas capitaes daquelles continentes e da America. Allude ás artes e sua evolução e entra, afinal a falar da poesia franceza e suas escolas o "dadaiste" e o "surrealisme", refere-se ao symbolismo, passando então a dizer da amplitude dos motivos poeticos que vão desde o campo em flor até a bomba de dynamite, no fantasismo que envolve parte dos poetas. Ahi começa a citar alguns poetas para illustrar suas asserções. E declama "La rose flote"..., de Montagne conta uma anecdota de Appolinavre, cita e declama Ivan Croll e Paul Valéry. Diz dos recursos poeticos de imaginação, citando um poema em que o autor fazia tudo cheio de flores, até a locomotiva. Dá-nos, ahi, o conferencista a expressão da vertigem fantasista e, com bom humor, cita ainda outras estrophes.

Diz do que era a poesia franceza de antes da guerra, isto é, de 1910 a 1915, estuda a sua evolução até hoje e demonstra que essa evolução fez com que a escola de hoje se approxime da escola de "avant-guerre". Demonstra a semelhança de estylo, de fórma, expressão e viveza dos versos destes ultimos annos com os daquelle quinquennio e friza a divisão entre os "dadaistes" e os "surrealistes", annotando que, á margem, em grande quantidade, ficam os copistas que vão reeditando, copiando o que a literatura franceza já produziu.

Luc Durtain termina declamando estrophes modernas de singular expressão, dedicadas á mulher.

Foi muito applaudido, no final da conferencia, tendo sido Luc Durtain muito cumprimentado.

Congresso Mundial contra a Guerra

AMSTERDAM, 27 (H.) — Com a presença de cerca de 2.000 delegados, representando 35 paizes, inauguraram-se á tarde os trabalhos do Congresso Mundial Contra a Guerra.

A França está representada na assembléa por 700 pessoas e a Allemanha por 500, entre as quaes figuram deputadas ao Reichstag. A Inglaterra conta com uma representação de 80 membros chefiada por lord Bridgeman, e os Estados Unidos com 30 delegados entre os quaes se destacam o escriptor Anderson e o professor Dana. A Russia não se acha representada devido á recusa das autoridades hollandezas de fornecer passaporte aos delegados sovieticos entre os quaes figurava Maximo Gorki.

Na ausencia de Romain Rolland, ainda não chegado a esta cidade, a sessão solemne de abertura foi presidida por Henri Barbusse, que enalteceu os objectivos do Congresso, consustanciado no appello aos homens e ás mulheres do mundo inteiro para que se unam afim de esclarecer a opinião publica e combater por todos os meios a guerra. O Congresso propõe-se crear em Paris um centro internacional incumbido de dar inicio á campanha contra a guerra.

Apartamentos de Luxo
"EXCLUSIVAMENTE PARA FAMILIAS"
EDIFICIO GAETANO SEGRETO
Hall — Sala de jantar com lustres de madeira, com 2 e 4 quartos — Banheiro completo com agua quente e fria em todas as peças — Filtro — Cosinha completa e area com tanque. Pinturas modernas. Portaria dia e noite. Servido por elevadores. Vêr e tratar á rua Pedro 1º n. 7 com Administração.

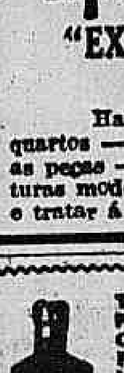

TENDES FERIDAS, ESPINHAS, MANCHAS, ULCERAS, ECZEMAS, EMFIM QUALQUER MOLESTIA PROVENIENTE D'UM SANGUE IMPURO?
USAR O PODEROSO
ELIXIR DE NOGUEIRA
GRANDE DEPURATIVO
DO SANGUE

Dr. J. DE MORAES GREY
Cirurgia geral - Vias Urinarias
Assembléa 67 — Tel. 2-7816
2 ás 6 horas

TREPARGYL
E' O MELHOR DEPURATIVO
POR VIA BUCAL
TREPARGYL PARA SIFILIS

Dr. SAMUEL KANITZ
CLINICA UROLOGICA
Membro da Sociedade de Urologia da Allemanha, ex-assistente dos professores Lichtemberg, Lewin, Joseph, de Berlim e Huslinger, de Vienna. Especialista em doenças dos Rins, Bexiga, Prostata, Uretra, Doenças de Senhoras, Diatermia, Ultra Violetas. Cons. 7 de Setembro 42, sob, das 13 ás 16 horas. Phone: 4-4493.

EDUARDO DUVIVIER
THEODORO EDUARDO DUVIVIER
ADVOGADOS — Rua General Camara 76 - 1.º andar

JOAO MANGABEIRA
Franc.º Mangabeira
Augusto De Gregorio
ADVOGADOS
Rua General Camara 19 — 10.º and. — Salas 12, 14 e 15 — Telephone: 3-1078

RINS
CORAÇÃO
AP. DIGESTIVO
Dr. Mario Pontes de Miranda, ex-int. do Serv. de DOENÇAS DA NUTRIÇÃO do Hospital Mount-Sinai, de Nova York
R. DO PASSEIO, 70-T. 2-4010

Prof. Arnaldo de Moraes
(Da Faculdade F. de Medicina e Docente da Universidade do Rio)
Partos em casa de saude e a domicilio. Molestias e operações de senhoras. Consultorio, rua Rodrigo Silva 14 - 5.º andar, ás 3 horas — Tel. 2-2604. Residencia: rua Princeza Januaria 12 (proximo á Av. Oswaldo Cruz) — Tel. 5-1815.

F. Mendes Pimentel
ADVOGADO
Rua da Candelaria 24 - 2.º and.
Phone: 3-4663

LINNEU DE ALBUQUERQUE MELLO
ADVOGADO
AVENIDA RIO BRANCO 91 - 7.º andar — Sala 10
(EDIFICIO S. FRANCISCO) — TELEPHONE: 3 - 0773

O "Bromil" é um santo remedio para todas as doenças do peito e faz fugir a tosse como o diabo da cruz...
TOSSE? BROMIL

A ASSISTENCIA AOS FLAGELLADOS DE PERNAMBUCO

Um relatorio do engenheiro Pereira de Miranda

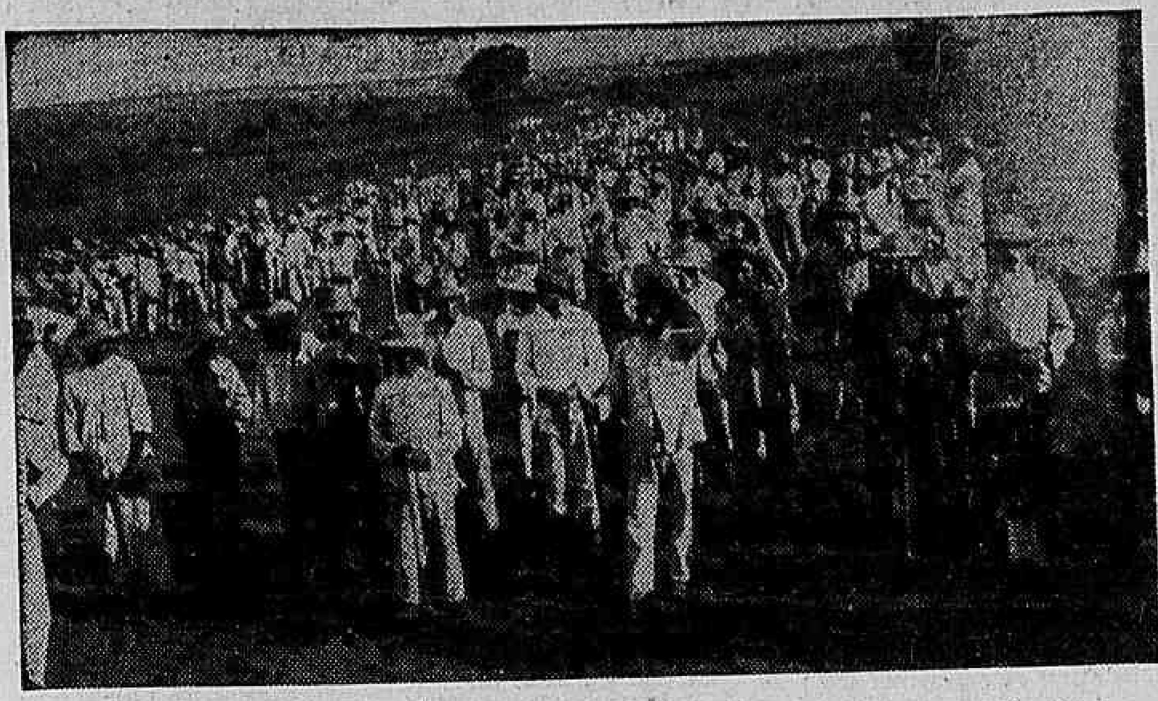

Pessoal aguardando localização no Serviço de Obras contra as Seccas, no Nordéste

Acaba de chegar ao Ministerio da Viação o relatorio apresentado pelo engenheiro Pereira de Miranda, encarregado, pela Inspectoria de Seccas, de receber os serviços que estavam a cargo do Estado de Pernambuco, custeados pelo mesmo ministerio, trabalho a que se tem referido, em telegrammas já publicados, o inspector Luiz Vieira. O engenheiro Miranda descreve minuciosamente o estado em que encontrou esses serviços, quanto á maioria das estradas de rodagem, a precariedade das condições technicas, pela falta de estudos, com "grade" lançada a olho, despreoccupação de drenagem e acabamento imprefeito e desorientação nas obras de arte.

Relativamente aos açudes, propôz a suspensão immediata da construcção de quasi todos, afim de se proceder a uma revisão nos estudos e projectos effectuados, por estar sendo empregado, em alguns, material condemnado, e haver, em outros, ausencia quasi completa dos preceitos technicos e constructivos na execução das paredes de terra.

No tocante ás diarias, expõe:

"Em relação ao plano de pagamento do funccionalismo mantido pela Inspectoria Federal de Obras contra as Seccas, notava-se certo exaggero, de modo geral, nas diarias pagas aos auxiliares administrativos, quer do escriptorio, quer do campo, como aos chauffeurs, notando-se differença accentuada para menos nas diarias do operariado."

Refere ainda o engenheiro Miranda que ordenou o pagamento de contas atrazadas do governo de Pernambuco, na importancia de 396:852$700, relativa ao periodo de 13 a 30 de junho, de maneira que a contribuição feita directamente pelo Ministerio áquelle Estado foi differente da já divulgada na relação desses auxilios.

Apresenta, afinal, as seguintes suggestões:

"Não posso deixar sem registo o facto de não haver ainda a Inspectoria Federal de Obras contra as Seccas contemplado o Estado de Pernambuco no seu plano de açudagem, sujeito, como é, tambem, ao flagello das seccas e dispondo de excellentes boqueirões, como sejam, entre outros, os seguintes:

Poço da Cruz — No rio Moxotó, municipio do mesmo nome, a 20 kilometros para a esquerda do povoado Geritacó. Uma barragem ali deverá represar para mais de 700 milhões de metros cubicos.

Barra do Joá — No rio do Navio, affluente da margem esquerda do rio Pajehu', no municipio de Floresta, tem capacidade, talvez, para mais de 200 milhões de metros cubicos.

Brotas — No rio Pajehu, municipio de Afogados, parece ter capacidade para perto de 500 milhões de metros cubicos.

Salgadinho — No rio Piutá, affluente da margem esquerda do rio Moxotó, a 6 kilometros á esquerda do povoado Geritacó, no municipio de Moxotó, tem capacidade parap perto de cem milhões de metros cubicos.

Carnahyba — No rio do Mel, affluente da margem esquerda do rio Piutá, municipio de Moxotó, tem capacidade para 100 milhões de metros cubicos.

Além desses, ha os boqueirões do Riacho da Onça, no municipio de Custodia, e o Terra Nova, municipio de Leopoldina, para só citar os principaes.

Firmado no plano delineado pela Inspectoria de Seccas, relativamente ao seu programma rodoviario, e, attendendo á necessidade inadiavel de providencias sobre a concentração dos trabalhos em andamento, actualmente, em Pernambuco, largamente dispersos, proponho sejam atacados os serviços da linha tronco de penetração estadual entre Caruaru' (ponto de partida determinado pela I. F. O. C. S.) e Ouricury, na extensão de 550 kilometros, da linha-tronco interestadual "Belém-Salgueiro-Jardim" e o ramal "SitioFlôres-Triumpho-Santa Cruz-Villa Bella" (Triumpho ligando-se em Sitio e Villa Bella a dois contro da linha-tronco de penetração estadual), divididos os serviços em seis residencias, distribuidas de accôrdo com as indicações contidas no mappa annexo. Proponho, ainda, que sejam feitos a revisão e o complemento dos estudos e projectos relativos aos açudes "Quebra Unhas", "São José do Egypto" "Alagôa de Baixo" e "Malhada".

Como organização de um plano geral de serviços contra as seccas, no Estado de Pernambuco, eu proporia, finalmente, firmado nas exposições e justificativas acima feitas, o seguinte:

a) Fosse considerado como ponto de partida da linha-tronco o pé da serra das Russas, no municipio de Gravatá, com o avançamento da linha além de Ouricury, tocando em Moraes e São Gonçalo até os limites do Piauhy.

b) Além da linha-tronco interestadual "Belém - Salgueiro - Jardim", a construcção de uma outra transversal, partindo de Petrolina, tocando em Santa Cruz e Barra de São Pedro e avançando até o encontro da linha-tronco da penetração estadual.

c) A construcção do importante ramal Rio Branco-Garanhuns.

d) A realização dos estudos completos e projectados para construcção das grandes obras nos boqueirões Poço da Cruz, Barra do Joá, Salgadinho, Carnahyba, Terra Nova e Riacho da Onça."

Encaminhando o relatorio, esclarece o inspector de seccas, engenheiro Luiz Vieira:

"Pelo facto de terem sido apenas enviados para Pernambuco, por occasião de minha viagem ao Rio, dois engenheiros — Francisco Saboya e Avila Linhares — não se pode concluir que as commissões technicas não tenham sido organizadas conforme v. ex. determinou, pois foi condição combinada com o dr. João Cleophas o aproveitamento de todo o pessoal já em serviço admittido pelo governo do Estado, com exclusão do chefe da commissão que seria indicado pela Inspectoria.

O restante pessoal necessario para estudos seria providenciado pelo 2º districto, dando-se preferencia a profissionaes pernambucanos.

Ainda de accôrdo com as suggestões contidas no relatorio do engenheiro Miranda, inclui no programma rodoviario os ramaes de Petrolina a Barra de S. Pedro, Rio Branco-Guaranhuns e o prolongamento da estrada tronco até São Gonçalo, além do ramal Rio Branco-Floresta-Belém, já anteriormente autorizado.

Determinei ainda ao 2º districto o estudo e projecto dos açudes Poço da Cruz, Barra do Joá, Salgadinho, Carnahyba, Terra Nova e Riacho da Onça.

Espero que com o programma assim delineado estejam satisfeitas todas as aspirações de Pernambuco.

Lamentando que a boa vontade e o esforço dispendido pela Inspectoria ainda não tenham feito ju's ao reconhecimento do governo de Pernambuco para com v. ex., desejo deixar bem claro que v. ex. poderá contar não só com o meu mas com o concurso de toda Inspectoria, afim de que esse incidente tenha solução satisfatoria com a inclusão definitiva do territorio de Pernambuco no programma de obras contra as seccas e com a realização continua e integral do programma que ora apresento a v. ex.

O chefe do 2º districto, engenheiro Arcoverde, prestou, ainda, as seguintes informações:

"Foram tomadas providencias tendentes a fazer ingressar os referidos serviços no regime adoptado pela Inspectoria, sem, comtudo, prejudicar o pessoal, pois houve o cuidado de se aproveitar o pessoal dos serviços suspensos em outros serviços em andamento. Actualmente aquelles serviços estão sob a direcção do engenheiro Francisco Saboya, por vós designado, o qual está empregando todo esforço com o fim de regularizal-os. A nova organização tem motivado reclamações da população de alguns logares, reclamações que são naturaes em todo periodo de transição. Espero, porém, que a boa vontade e actividade do engenheiro Saboya em pouco tempo regularize tudo."

A SITUAÇÃO NO INTERIOR DA PARAHYBA

O ministro José Americo recebeu o seguinte telegramma sobre a construcção do açude "Pilões", no Estado da Parahyba:

"S. João do Rio do Peixe (Parahyba do Norte) — Acabo chegar construcção açude "Pilões". Vi ali pessoas caidas pela fome. Peço urgente mandar collocar todo pessoal esperando trabalho sem mais poder resistir. Aguardo resposta para consolar nossos patricios. — Saudações — Padre Cyrillo Sá."

CURSO DE MOLESTIAS DOS OLHOS

O dr. Gabriel de Andrade iniciará no dia 6 de setembro (ás terças, quintas e sabbados, das 5 ½ ás 6 ½ da tarde) um curso pratico de molestias de olhos.

Os medicos e estudantes de medicina poderão inscrever-se na Policlinica Geral, á rua Chile.

O conflicto paraguayo-boliviano

Está sendo escolhido o local para a commissão de arbitramento que irá tratar da questão do Chaco. — O Paraguay responde á nota do A. B. C.

SANTIAGO, 27 (H.) — O ministro das Relações Exteriores tem tido continuas conferencias para escolher definitivamente o logar onde se deve reunir a commissão de arbitramento do conflicto do Chaco.

UMA CARTA DA LEGAÇÃO DA BOLIVIA EM LONDRES

LONDRES, 27 (H.) — A legação da Bolivia nesta capital acaba de dirigir á imprensa uma carta na qual responde ao artigo inserto no "Times" de 26 do corrente a respeito do conflicto do Gran-Chaco.

A missava declara essencialmente que o articulista desvirtuou as intenções do governo de La Paz no tocante aos motivos determinantes das medidas de caracter militar, de modo a dar a impressão de que á Bolivia cabe o papel de aggressor.

Pelo contrario, diz a carta, a attitude boliviana tem sido puramente defensiva o que resulta, conclúe, das difficuldades encontradas para mobilizar as forças do paiz o que se não haveria verificado caso tivesse em qualquer tempo existido o proposito deliberado e anterior de aggressão.

A RESPOSTA DO PARAGUAY AO A. B. C.

BUENOS AIRES, 27 (A. B.) — A resposta do Paragua á nota do A. B. C. e do Perú tem sido commentada de maneira favoravel, em vista dos termos claros e amistosos em que foi redigida e da maneira como exprime a attitude do governo daquelle paiz ante a submissão do litigio do Chaco á arbitragem.

O texto da mesma resposta foi transmittido ás chancellarias do Brasil, Chile e Perú, por intermedio do ministro do Exterior, sr. Saavedra Lamas, em vista da decisão tomada pelos citados paizes, quanto á centralização das gestões levadas a effeito em torno da questão do Chaco, nas mãos da da chancellaria Argentina, para maior facilidade dos entendimentos.

BÔA IMPRESSÃO EM WASHINGTON

WASHINGTON, 27 (A. B.) — Causou bôa impressão entre os representantes dos paizes que integram a Commissão dos Neutros, as noticias procedentes de Buenos Aires, sobre a resposta do governo paraguayo á nota do A. B. C. sul-americano e do Perú.

A referida commissão aguarda uma copia do documento em questão, que deverá ser-lhe remettida hoje.

O QUE ESCREVE "EL ORDEM"

ASSUMPÇÃO, 27 (A. B.) — O jornal "El Orden", aproveitando a opportunidade do envio da resposta do governo a nota do A. B. C. e do Perú, relembra com grande felicidade o episodio passado em 2 de agosto de 1930, quando o então ministro plenipotenciario da Bolivia nesta Capital, sr. Guachalla fez importantes declarações sobre a situação paraguayo-boliviana, dizendo, entre outras coisas, o seguinte: "Estou vivendo horas de profunda emoção. Tenho a impressão neste momento, de que estou tratando com a juventude de minha patria, porque os paraguayos e os bolivianos são irmãos. O problema do Chaco é uma migalha de pão, que não póde perturbar a tranquillidade e a felicidade de ambos os povos. A diplomacia nada resolve. Lutemos pela fraternidade dos dois paizes, pela grandeza moral e material do Paraguay e da Bolivia.

DECLARAÇÕES DOS AVIADORES BOLIVIANOS PRESOS

BUENOS AIRES, 27 (A. B.) — Apesar de encontrarem-se sob rigorosa vigilancia os aviadores bolivianos prisioneiros em Assumpção, o correspondente de um jornal argentino conseguiu entrevistal-os, graças á permissão do estado-maior paraguayo, o transmittiu para seu direito, as impressões colhidas.

O tenente Elias Belmonte declarou que deixou a base aerea onde servia, no dia 28 de julho ultimo, para desempenhar uma commissão especial que recebera, nos arredores do fortin Toledo. Cumprida essa missão, se dispunha a voltar, quando foi surprehendido por uma tempestade, que occasionou um defeito no motor, obrigando-o a descer em um terreno inadequado, o que motivou a destruição do apparelho. Em tal situação, elle e seu companheiro decidiram caminhar a pé em direcço ás linhas bolivianas e vagaram assim durante nove dias, sem outro alimento que os côcos que abundam na região.

Na tarde do nono dia, foram surprehendidos por uma patrulha paraguaya que os levou ao fortin Aquino e dali para Assumpção".

Accrescenta o correspondente que o outro aviador, tenente Saavedra, soffreu uma escoriação em uma das pernas, em consequencia da brusca aterragem mas assim mesmo viajou a pé sem desfallecimentos. Actualmente, está em condições melhores.

O exito das manobras militares na Italia

PALAVRAS DO PRESIDENTE DO CONSELHO AOS OFFICIAES

ROMA, 27 (H.) — O presidente do conselho pronunciou hontem, perante os officiaes que tomaram parte nas recentes manobras o seguinte discurso: "As manobras concebidas e ordenadas por mim corresponderam ao seu objectivo. Quinze annos de estudos da disciplina militar e cinco annos de direcção effectiva dos Ministerios da Guerra, de Marinha e da Aeronautica, deram-me o direito de affirmar que as grandes manobras não são sómente uteis mas necessarias, que não são sómente necessarias mas indispensaveis e insubstituiveis.

Naturalmente ás grandes manobras, assim chamadas porque saem dos limites normaes, não se póde pedir a solução dos problemas de alta estrategia que não tenham as suas raizes nas directivas politicas do Estado mas é sómente através as grandes manobras que se póde experimentar a doutrina ao contacto das realidades.

Estou satisfeitissimo com o moral da tropa, a sua resistencia e perfeição de serviços. E tudo isto é o resultado de 10 annos de regimen fascista. Houve tempo que este espirito não existia, em que a tropa ia para as manobras sem enthusiasmo e respondia á chamada como quem cumpre um dever penoso. Hoje tudo está mudado; ha enthusiasmo. E' um enthusiasmo que eu mesmo defini um dia como sendo o "fermento do Pão da Historia".

Ordem de atacar as organizações religiosas da Inglaterra

TERIA SIDO RECEBIDA, SEGUNDO O "DAILY EXPRESS" PELO PARTIDO COMMUNISTA BRITANNICO

LONDRES, 27 (H.) — O "Daily Express" annuncia que o partido communista britannico recebeu de Moscou ordem de atacar as organizações religiosas da Inglaterra.

O jornal diz-se seguramente informado de que, para tal fim, já foram creados centros de propaganda em cerca de 50 cidades. Os communistas tencionavam fundar ligas "sem Deus" e pregar o atheismo nas escolas primarias e entre as forças da marinha. Os adherentes ao movimento já haviam recebido ordem formal de consagrar todos os seus esforços á campanha.

Vae ser fundada uma organização racista austriaca

VIENNA, 27 (H.) — O "Neues Wiener Extrablatt" diz-se seguramente informado de que o chefe do partido nazista na região de Frauenfeld resolveu fundar uma organização racista austriaca independente do nacional socialismo allemão.

O novo partido contaria com as sympathias, não só da maioria dos nazis austriacos, como tambem dos elementos filiados á Heimwehr.

Dr. Mauricio Cardoso

CHEGOU HONTEM A PORTO ALEGRE O EX-MINISTRO DA JUSTIÇA

PORTO ALEGRE, 27 (Do correspondente) — A bordo do "Ararangua", chegou hoje a esta capital, procedente da capital da Republica o sr. Mauricio Cardoso.

O ex-ministro da Justiça que viajou em companhia da sua esposa, teve um desembarque grandemente concorrido.

A moratoria para os funccionarios publicos

UMA SOLICITAÇÃO AO CHEFE DO GOVERNO PROVISORIO

Ao chefe do Governo Provisorio foi endereçado, hontem, o seguinte telegramma, em nome de numerosos funccionarios publicos federaes:

Maioria funccionarios e operarios federaes solicita uma indefectivel justiça tornar estensiva moratoria por vós concedida commercio e emitada eminente governo fluminense amparando funccionalismo estadual, sentido suspensão mezes agosto e setembro consignações folha vencimentos, sujeitando-se indemnisar juros respectivos. Situação afflictissima enluta grande Patria e attinge nossos lares humildes, leva esperar grandeza moral e magnanima Vossencia amparando servidores publicos. Respeitosas saudações. A Commissão engenheiro Sylla Barralho — Dr. Domingos Venzelotti — Zacharias Costa — Alberto Teixeira".

SYNDICATO BRASILEIRO DE BANCARIOS

Como decorreram os trabalhos da sessão de hontem para a eleição da nova directoria

A mesa que presidiu os trabalhos do Syndicato dos Bancarios

Em sua séde, á rua da Quitanda, 69-5º andar, como fôra annunciada, realizou-se hontem, ás 15 horas, a grande assembléa geral extraordinaria, convocada para a eleição de cargos vagos na directoria.

Aberta a sessão, sob a presidencia do dr. Milton de Carvalho, foram por este convidados a fazer parte da mesa os representantes da imprensa ali presentes.

Em seguida, foi lida pelo presidente interessante exposição das actividades do Syndicato, nos diversos departamentos, administrativo, social, educacional e de assistencia.

Historiando a vida do Syndicato, em cujo surto via indicios de positivo despertar da classe, referiu-se, com magua ao fogo que classificou de traidor, destruindo inopinadamente, de modo imprevisto, muito do que fôra accumulado com carinhoso desvelo pelos bancarios em sua séde.

Na parte administrativa, fez o presidente opportunas demonstrações, pedindo á numerosa assembléa que discutisse amplamente o assumpto, pos desejava ficasse bem focalizada a vida associativa. Não regateára a directoria o melhor de seus esforços, o enthusiasmo que lhe causava o progresso do Syndicato que, a seu vêr, era uma expressão de segurança para a defesa dos direitos dos socios.

Amparal-o, pois, não era um dever sómente de presidente e associado, mas, principalmente, o de quem vê na associação de esforços um dever humano e social.

Entretanto, mão grado todo o grande interesse que a directoria teve para o desempenho dos seus deveres nos cargos que lhe foram confiados, aceitaria com a devida tolerancia e acatamento o juizo de seus collegas.

Por proposta do sr. Moraes e Castro, foi requerido que todos, de pé, significassem a solidariedade e confiança que votavam á operosa directoria que tem em suas mãos os destinos sociaes.

A ELEIÇÃO DOS CARGOS VAGOS

Foi procedida, logo após, a eleição para os cargos vagos.

Approvado o systema de acclamação, foram eleitos e empossados nos respectivos cargos, os seguintes associados:

Procurador geral, Floriano Machado; 1º procurador, François Aguiar; 2º procurador, Solon Pinheiro; 1º secretario, Antonio do Carvalho Esteves; 2º secretario, Rosalvo Maia e bibliothecario, Mario Nogueira.

Após a eleição, o dr. Milton de Carvalho offereceu a palavra a quem quizesse concorrer para o melhor desenvolvimento dos trabalhos syndicaes.

A DURAÇÃO DO TRABALHO BANCARIO

Para tratar da duarção do trabalho bancario, fez uso da palavra o sr. Aristoteles Moura, formulando vibrante appello aos collegas para que servissem de portadores da exhortação da directoria a todos os bancarios, syndicalizados ou não, no trabalho a emprehender para a consecução da lei de seis horas de trabalho bancario, tacitamente promettida na excepção feita quanto aos bancos e outros ramos especializados na actividade commercial, como se vê da propria lei vigente para a duração do trabalho commercial. Sem a collaboração dos interessados, difficil senão impossivel será ao governo attender equitativamente a todos. Cada classe tem que esclarecer os pontos de vista que lhe interessam para o consenso conciliante a uma solução racional. Terminando sua bella oração, o sr. Moura disse que a directoria já nomeára um representante, que, por seu turno, deveria trocar idéas com os associados para que, como delegado, pudésse discutir, não academicamente, mas com expressão real do pensamento da maioria.

Suggerida a idéa de haver reuniões, na séde social, com esse fim, foi a idéa approvada.

Uma salva de palmas abafou as ultimas palavras do orador.

A seguir, fez-se ouvir vibrante a formosa oração, pronunciada pelo sr. Christiano Tavares Simões, que apreciou, cheio de emoção, as surpresas do incendio, que devorou todas as installações, terminando cheio de confiança, pois, se a perda material foi grande, restava ainda o maior amor que o Syndicato inspira, permanecendo vivo e intenso o espirito que tanto aproveitou na construcção social do Syndicato.

Falou tambem o consocio Abilio Gonçalves de Miranda, que na qualidade de presidente do Conselho Representativo do Syndicato, manifestou o seu apoio aos actos da directoria constantes da exposição feita pelo presidente.

O SYSTEMA "KOSMOS"
PROPORCIONA A CASA PROPRIA A PRESTAÇÕES, MEDIANTE SORTEIOS, EM QUALQUER RUA, BAIRRO, CIDADE OU ESTADO.

Resultado do
100º sorteio realizado em 27 de Agosto de 1932

NUMERO SORTEADO - 999

O proximo sorteio terá logar no sabbado
3 de Setembro

O Fiscal do Governo
Francisco Laudares

Quer uma casa? Mande-nos o coupon abaixo!

Desejo informações sobre o Systema Kosmos.
Nome:
Endereço:
"O J."
PEÇAM PROSPECTOS
CIA. IMMOBILIARIA KOSMOS
RUA DO OUVIDOR, 87

ANTARCTICA
GUARANA' E CERVEJA
— TELEPHONE: 2-5181 —

Dr. NERY MACHADO
Diagnostico precóce da gravidez e do cancro do utero, por methodos modernos. Operações em geral. Seios flácidos, Rugas, Cicatrizes. Gratis ás quintas-feiras, de 2 ás 4.
S. JOSÉ, 80 — Terças, Quintas e Sabbados — 2 ás 5.

ATALAIA HOTEL
RUA COPACABANA, 150
PERTO DO LIDO

ao menos aos Sabbados!
Ao menos uma vez por semana deverá V. S. empregar o Creo-Phenol para as desinfecções de sua casa.
E' o unico meio de precaver-se contra o perigo dos microbios.
L. CAMPOS LEITE
CAIXA POSTAL 933
SÃO PAULO
Creo-Phenol

SEXTA FEIRA

A RAINHA DAS LOTERIAS
Loteria de Sergipe
50.000.000
Inteiro Rs. 15.000 Decimo Rs. 1.500
CONCESSIONARIOS:
ANGELO M. LA PORTA & Cia.

OPILINA
CURA A OPILAÇÃO.
NÃO TEM GOSTO.
E' INOFENSIVO

Gudesteu Pires
ADVOGADO
Rua General Camara 23 - 2.º
DAS 10 ás 12

FILTRAE A VOSSA AGUA
Acha-se inaugurada a primeira casa que só vende filtros das acreditadas marcas: "FIEL" e vélas "SENUN"
CASA DOS FILTROS
Filtros no alcance de todos e vélas para todos os filtros
RUA DOS OURIVES 58 — Fone: 4-1741 — RIO

Odol
Pasta Odol
Dentes como um Fio de Perolas

O JORNAL

RUA 13 DE MAIO 33-35

Directores: Assis Chateaubriand, Gabriel L. Bernardes e Frederico Barata — Redactor-chefe: Saboia de Medeiros — Gerente: Mario H. Silva. Toda a correspondencia deve ser dirigida á Gerencia d'O JORNAL e não nominalmente.

Telephones: 2-9940 (rêde particular ligando dependencias). Direcção: 2-8263; Redacção: 2-7769; Publicidade: 2-2478; Officina de gravura: 2-6002.

ASSIGNATURAS
INTERIOR
Anno.... 55$000 Trimestre 15$000
Semestre 30$000 Mez .... 5$000
EXTERIOR
NOS PAIZES DA CONVENÇÃO POSTAL PAN-AMERICANA
Anno.... 80$000 Semestre 45$000
NOS PAIZES DA CONVENÇÃO POSTAL UNIVERSAL
Anno.. 140$000 Semestre 75$000
As assignaturas começam e terminam em qualquer dia
VENDA AVULSA
Dias uteis. $200
Aos domingos $300

LUTA CONTRA A SECCA

O communicado do gabinete do ministro da Viação, que hontem publicamos, encerra informes muito interessantes sobre a maneira como a Inspectoria de Seccas vae enfrentando o flagello que assola o sertão nordestino. O primeiro ponto a destacar-se, é a maneira como o ministro José Americo tem conseguido manter sem alteração o serviço de assistencia aos flagellados e de obras contra as seccas, a despeito da profunda anormalidade da situação actual. Nunca poderão as populações nordestinas esquecer o serviço que ora lhes presta o titular da pasta da Viação. As condições anomalas em que ha tantas semanas se acha o paiz e que directa ou indirectamente tem affectado a vida de todos os Estados, em nada perturbaram o serviço das seccas que proseguem de accordo com o plano estabelecido e sem reducção das sommas que lhes foram destinadas. Assim, graças á acção vigilante do sr. José Americo as populações sertanejas acham-se a coberto dos effeitos da crise nacional.

O communicado que nos suggeriu estas considerações, além de dados relativos ás obras que vão sendo executadas, contém elementos informativos interessantes que, embora incompletos e succintos, projectam alguma luz sobre o problema geral das seccas nordestinas. Esses dados afiguram-se-nos interessantes sobretudo porque trazem uma confirmação indirecta a considerações, que ha dias formulámos nesta columna. Assim é que o communicado ministerial assignala a duração accentuada da secca actual e observa tambem o augmento progressivo da área affectada pelo flagello. As informações officiaes incidentemente suppridas agora pelo ministerio da Viação concordam com opiniões que temos colhido entre pessoas com conhecimento directo no sertão nordestino. Não sómente a secca actual vae tendo duração maior que as anteriores, como se tem observado que nos ultimos decennios, além de mais curta periodicidade das grandes crises do flagello, as phases de estiagem intermediarias entre as seccas de maiores proporções tornam-se mais longas, mais intensas e de extensão mais ampla pelo sertão.

Esses aspectos do problema parecem justificar o que O JORNAL observou anteriormente sobre a neccesidade de um estudo sério do problema das seccas, cuja revisão por technicos competentes se impõe deante dos factos a que alludimos. Obras realizadas sem uma orientação segura sobre a verdadeira natureza do phenomeno que nos defronta no sertão do nordéste podem ser uteis como meio de dar trabalho ás populações flagelladas e podem mesmo attenuar os effeitos locaes da calamidade em certas zonas. Mas evidentemente o essencial é determinar-se scientificamente o que significa a aggravação gradual do phenomeno e a esterilidade progressiva do sertão resultante dessa aggravação. Em torno das conclusões a que só podem chegar geologos competentes é que se terá de adoptar uma politica racional para enfrentar o problema que envolve periodicamente o sacrificio de tantas vidas.

AS PRELIMINARES DA COMMISSÃO

Replicando á magistral exposição, com que o dr. Candido de Oliveira declarou que "a ser mantido na nossa federação o systema de dualidade da magistratura — a federal e a estadual" achava "melhor, mil vezes melhor, a organização judiciaria vigente", o presidente da commissão reorganizadora da Justiça, entre outras considerações attinentes ao assumpto, disse o seguinte:

"Revive-se, assim, a questão já discutida e vencida, relativamente á orientação aceita pela maioria desta douta commissão, a qual tive a cautela de submetter a sua deliberação, como preliminar dos seus estudos.

Preferida, como foi, á "unidade da Justiça", a sua "uniformização", em respeito á autonomia dos Estados, necessariamente decorrente do systema politico da Constituição de 1891, não ha como reabrir um debate encerrado, para voltar a discutir aquella mesma preferencia".

Essa contradita ainda não teve publicação official, mas como tambem não soffreu qualquer contestação, permittimo-nos tornal-a para thema dos presentes notas.

Se a commissão de juristas fosse um collegio legislativo, com a plena autoridade para decretar as proposições legislativas de sua elaboração, seria de admittir que encerrada uma discussão e votada a materia, não mais sobre ella se reabrisse o debate no mesmo turno. Mas, havendo tres discussões, para cada proposição tornа-se resolução legislativa, segue-se que nenhum prejuizo decorreria da providencia regimental, por isso que, nos subsequentes turnos legislativos, a mesma materia teria de ser novamente discutida e votada.

Ora, a portaria de 4 de julho do Ministerio da Justiça, que constituiu a Commissão de Juristas, nem mesmo lhe commetteu a tarefa de organizar um projecto, mas simplesmente a de "elaborarem um ante-projecto", naturalmente para base de ulteriores deliberações do Governo Provisorio. Representa essa portaria, nos termos em que foi lavrada, uma especie de consulta ao parecer technico da douta commissão de consagrados jurisconsultos.

Assim, assentadas determinadas preliminares e, sobre ellas, tentada a organização de um systema que não pareça corresponder á expectativa de qualquer dos membros da commissão, a este não póde deixar de ser licito expôr as razões do seu dissentimento, para o effeito de reabrir a discussão, de maneira a resalvar a sua probidade profissional. Tem a commissão de pronunciar-se, não como orgão legislativo, mas como um circulo de profissionaes das sciencias juridicas, cujo douto parecer lhes foi consultado.

Não têm os membros da Commissão qualquer outra responsabilidade, que não a responsabilidade profissional, de fórma que, até o momento da entrega official do trabalho elaborado, não lhes pode ser recusado o direito de repudial-o, em ultimo exame de conjunto, para em seu logar, offerecer um substitutivo, que mais se lhes afigure corresponder ao objectivo em vista. Se assim deve succeder em qualquer tempo, muito mais logico parece quando os trabalhos da commissão ainda se encontram em phase, póde-se dizer, preliminar.

Aliás, tendo a commissão communicado a sua installação ás altas autoridades judiciarias e a consagrados jurisconsultos do paiz, pedindo-lhes as suggestões que julgassem opportuna enviar-lhe, tudo parecia recommendar que os seus trabalhos definitivos só tivessem logar depois do prazo, porventura, marcado para o recebimento das referidas suggestões. O inicio das discussões e, mais do que isso, das votações dão a entender que a solicitação feita aos expoentes das letras juridicas foi méra formalidade de delicadeza protocollar.

Entretanto, o assumpto é de tal magnitude que não devia ter a sua discussão circumscripta a um pequeno circulo de doutores, ainda que estes tenham sido seleccionados, como os da commissão em apreço, entre os maiores mestres das sciencias juridicas.

CIRCUITO AEREO DA EUROPA

A ORDEM DA CHEGADA DOS AVIADORES, HONTEM, EM STAAKEN

BERLIM, 27 (H.) — Foi a seguinte a ordem de chegada, esta manhã, ao aerodromo de Staken nas proximidades de Berlim, etapa final do Circuito Aereo da Europa.

1º Junck — 2º Osteramp — 3º Hirth — 4º Hasenwald — 5º Stein — 6º Morzik — 7º Giedzwod. Os seis primeiros são allemães e o setimo polonez.

Os demais concurrentes são esperados no aerodromo no correr do dia.

OUTROS QUE CHEGAM

BERLIM, 27 (H.) — No aerodrom de Staaken, etapa final do Circuito Aereo da Europa, atterrissaram mais os seguintes aviadores.

Lusser (Allemanha) ás 11 horas e 27 minutos. Freitz (Suissa) ás 11 horas e 31 minutos. Arnoux (França) ás 13 horas e 4 minutos. Delmotte (França), ás 13 horas e 15 minutos. Duroyon (França), á mesma hora.

A' TARDE

BERLIM, 27 (H.) — Os aviadores Bajan (Polnia), Anderle (Tcheco-Slovaquia), Zwirko (Polonia), Karpinski (Polnia), Detre (França) aterrissaram ás primeiras horas da tarde no aerodromo de Staaken, ultima etapa do Circuito Aereo da Europa.

O "Graf Zeppelin" em nova viagem á America do Sul

BERLIM, 27 (U. T. B.) — O dirigivel "Graf Zeppelin" parte segunda-feira de Friedrichshaven para a America do Sul, iniciando assim a serie de travessias do Atlantico que realizará neste outomno.

Amanhã, porém, o dirigivel deixará seu "hangar" e excursionará até Francfort, por motivo das celebrações alli do Centenario de Goethe. O professor Piccard foi especialmente convidado para tomar parte nesse vôo de domingo.

Um bello gesto dos ministros da Thuringia

WEIMAR, 27 (U. T. B.) — Os novos ministros nacionaes-socialistas, que passaram a constituir a maioria do Gabinete da Thuringia, resolveram ceder uma parte de seus vencimentos em beneficio dos sem-trabalho.

A SITUAÇÃO

REALIZOU-SE HONTEM NO CATTETE A REUNIÃO SEMANAL DO MINISTERIO

Conduzindo centenas de passageiros para Santos deixou a Guanabara o "Sierra Salvada". — Noticias da pasta da Guerra e Communicados officiaes

Conforme vem acontecendo aos sabbados, o chefe do governo provisorio convocou os ministros de Estado, hontem para uma reunião collectiva que se realizou no Cattete.

Tendo chegado o sr. Getulio Vargas ao palacio, ás 15 horas, pouco depois era iniciada a conferencia, com a presença dos titulares das diversas pastas.

Mais uma vez foi examinada em conjunto a situação geral do paiz, com apreciação mais longa dos pontos de maior interesse, no momento.

A's 16, 30 encerrava-se a reunião, deixando os ministros a séde do governo, com excepção do sr. Oswaldo Aranha, que continuou em palacio, em longa conferencia reservada com o sr. Getulio Vargas.

O almirante Protogenes Guimarães e José Americo de Almeida tambem conversaram com s. ex., por alguns minutos além do prazo marcado pela reunião collectiva.

Por fim, esteve em palacio o capitão João Alberto, chefe de policia, que conferenciou com o sr. Getulio Vargas até cerca de 18 horas, quando s. ex. deixou o Cattete em direcção ao Guanabara.

VAE PARA O RIO GRANDE

Devido ao seu estado de saude teve ordem de se recolher a Porto Alegre o capitão Eugenio Medeiros da Brigada gaucha.

TRANSFERENCIAS DE OFFICIAES

Foram transferidos:

Da Cia. Metr. do 6º B. C. para a 2ª Cia. do 2º B. Infantaria Montada, o capitão Severino José da Costa Junior e desta para aquella o capitão Joaquim de Lemos Cunha; da 1ª Companhia do 6º B. C. para a 1ª Cia. do 3º B. I. M. o capitão Gilberto de Castro Fontoura e desta para aquella, o dito Durval Magalhães Coelho; para o Q. S. os capitães João de Andrade Ninô da 1ª Bia. do 1º G. A. C. e Raudenio de Albuquerque Lima da 5ª Bia. do 1º R. A. M.; do 2º G. A. C. para o Q. S. o primeiro tenente Ivanohé Gonçalves Martins.

NA SAUDE DA GUERRA

Tendo a Fundação Graffré-Guinle, posto á disposição do governo o seu hospital, para hospitalisação dos feridos de guerra, foram designados para servir naquelle estabelecimento o capitão intendente Victor Fagundes, o 1º tenente medico Dr. João Muniz da Gama e Souza, o porteiro da Escola de Applicação de Saude, Armando Bulhões, o sargento escrevente Arlindo de Carvalho e os serventes Americo Henrique dos Santos e Benedicto João do Nascimento.

— Apresentaram-se á Directoria de Saude da Guerra, os seguinte officiaes: capitão do extincto quadro de intendentes Victor Fagundes, por ter sido mandado servir no Hospital Complementar Gaffré-Guinle; primeiro tenente medico, dr. João Muniz da Gama e Souza, por ter sido posto á disposição da referida Directoria e ter vindo de Bury; segundos tenentes pharmaceuticos Fernando de Oliveira Ribeiro e Deusdedit Baptista da Costa, por terem sido mandados servir provisoriamente no Hospital Central do Exercito e Oswaldo de Almeida Pontes, por ter de regressar a Ouro Fino.

— O general Alvaro Carlos Tourinho, director de Saude da Guerra, determinou ao capitão contador Raymundo Salles Filho, thesoureiro da referida Directoria, a entregar ao capitão do extincto quadro de intendentes Victor Fagundes, thesoureiro do Hospital Complementar Gaffré-Guinle, a quantia de cincoenta contos, para occorrer ás despesas do referido estabelecimento, devendo essa quantia ser tirada da importancia de cem contos recebida hontem da Directoria Geral de Contabilidade da Guerra, para attender ás diversas despesas dos hospitaes auxiliares da Cruz Vermelha Brasileira e outros estabelecimentos.

— O general Alvaro Carlos Tourinho, director de Saude da Guerra, designou hontem, para servirem no Hospital Complementar Gaffré-Guinle, o porteiro da Escola de Applicação do Serviço de Saude, Armando Bulhões, primeiro sargento Arlindo de Carvalho, e serventes Americo Henrique dos Santos e Benedicto João do Nascimento.

ONDE VÃO SERVIR OS ENFERMEIROS CONTRATADOS

O director de Saude da Guerra declarou, que os enfermeiros contratados, Rodesino Galhelgo Lesta, Manoel de Castro, José Dufrayor de Oliveira, João Paulo de Carvalho, Dacio Vignolo e Diogenes Pereira, foram mandados servir no Hospital Central do Exercito e não na 1ª Divisão de Infantaria, conforme publicou o boletim da referida Directoria de 24 do corrente.

APRESENTOU-SE O GENERAL RAYMUNDO BARBOSA

Procedente da Bahia apresentou as altas autoridades do Exercito o general Raymundo Barbosa, ex-commandante da 6ª Região Militar.

O general Barbosa tambem esteve com o ministro da Guerra com quem conferenciou demoradamente.

VEIO AO RIO A SERVIÇO

Por ter vindo de Faxina, em São Paulo, a serviço do general Waldomiro Lima, apresentou-se ao chefe do D. G. o capitão Sebastião Izidoro Pereira, do 9º R. A. M.

MOVIMENTO DE INFERIORES

Foram postos á disposição da Directoria de Saude da Guerra o sargento ajudante Jayme Cabral da E. E. M. e o 2º sargento Tancredo Francisco Lourival da E. M. P.

BAIXARAM AO HOSPITAL

Baixaram ao Hospital Central do Exercito o capitão Godofredo Leite do 2º R I. e o 2º tenente Severino Mendes.

MATERIAL SANITARIO CHEGADO DA EUROPA

Pelo director de Saude da Guerra foram designados o major medico dr. Candido Portella da Costa Soares, capitães medico dr. Olario Xavier Ayrosa e intendentes Manoel Ferreira da Silva, para em commissão procederem a abertura e exame de 34 caixões procedentes da Europa, transportados pelo Deposito Central do Material Sanitario do Exercito da 1ª Formação Sanitaria Divisionaria para a Policlinica Militar.

DESIGNAÇÕES DE MEDICOS

Pelo director de Saude da Guerra foram designados para servirem, provisoriamente na 1ª região militar, o 1º tenente medico dr. João Muniz da Gama e Souza; no Hospital Complementar Gaffrée Guinle, o 1º tenente medico dr. Raul Barata e no Hospital Central do Exercito o capitão medico dr. Alpheu Tourinho Theodoro da Silva.

ERAM NOCIVOS A' DISCIPLINA

Foram excluidos do Deposito de Instrucção do Batalhão Escola, por serem nocivos á disciplina do Exercito, os voluntarios Luiz Pereira de Menezes e Vicente Aurencio de Alliança.

O EXAME DOS VEHICULOS REQUISITADOS

O general Alvaro Guilherme Mariante, commandanate da 1ª Região Militar, designou hontem o capitão de administração Aristoteles Corrêa de Faria Castro e os segundos tenentes Alberto de Oliveira e Arlindo Milagres Mascarenhas, para constituirem a commissão permanente para exame de vehiculos requisitados pela referida região.

TIVERAM O COMMISSIONAMENTO CASSADO

Foi cassado o commissionamento no posto de 2º tenente aos sargentos Nestor Torres, Antonio de Andrade e José Bonifacio da Silveira.

MATRICULAS GRATUITAS NO COLLEGIO MILITAR

Foi declarado aos directores dos collegios militares que o alumno, cujo pae, fazendo parte das forças em operações contra os rebeldes de S. Paulo, morra em combate ou em consequencia de ferimento ai adquirido, é incluido na classe dos gratuitos num desses estabelecimentos, independentemente de vaga.

Assim, foi mandado incluir nessas condições no Collegio Militar do Rio de Janeiro, o alumno Adhemar Guitierres Ferreira, filho do major Alfredo Lucio Ferreira, que falleceu em serviço, nas forças em operações.

A RÊDE TELEPHONICA DO M. DA GUERRA

Foi providenciado junto ao Ministerio da Viação no sentido de ser vistoriada e ampliada a rêde telephonica official do Ministerio da Guerra obedecendo ao plano que será fornecido pelo capitão Antonio Bastos do gabinete do respectivo ministro.

TRANSFERENCIAS DE CONTADORES E VETERINARIOS

Foram transferidos:

No quadro de contadores, o 1.º tenente Augusto Fischer do 7.º batalhão de caçadores (Porto Alegre) para o 4.º regimento de cavallaria divisionario (Tres Corações);

No Serviço Veterinario, por conveniencia absoluta do serviço, os capitães Carlos Bozon, da Escola de Estado Maior para assistente da Directoria desse Serviço, e Durval Carlos dos Reis dessa funcção para chefe do Serviço Veterinario da Escola de Estado Maior.

VAE SERVIR NA D. DE MATERIAL BELLICO

Foi designado, na Directoria do Material Bellico, o capitão Hildeberto de Albuquerque para adjunto do gabinete dessa Directoria.

DISPENSADOS DE SERVIÇOS DE JUSTIÇA

O general de brigada medico dr. Alvaro Carlos Tourinho e o capitão medico dr. Alarico Xavier Airosa foram mandados substituir nos conselhos de justiça para que foram sorteados.

AS PRAÇAS QUE RECOLHEM AO HOSPITAL

O general Alvaro Guilherme Mariante, commandante da 1.ª Região Militar, recommendou aos commandantes de destacamentos de unidades desta capital, que ao receberem praças com alta do Hospital Central do Exercito e pertencentes aos corpos em operações de guerra, devem fazel-as regressar immediatamente aos seus corpos, uma vez curadas.

VAE SERVIR NA D. DE AVIAÇÃO

Foi designado, na Directoria de Aviação, o capitão de engenharia Heitor Cabral Mendes da Silva para auxiliar do serviço de engenharia dessa Directoria.

NA 10.ª C. DE RECRUTAMENTO

Foi designado, no serviço de recrutamento, o major Oscar Severiano Bastos Nunes para chefe da 1.ª secção da 10.ª circumscripção (Curityba).

AS DESPESAS COM OS HOSPITAES AUXILIARES

Pela Directoria Geral de Contabilidade da Guerra foi hontem entregue ao capitão contador Raymundo Salles Filho, thesoureiro da Directoria de Saude da Guerra, a quantia de 100 contos, para attender ás diversas despesas dos hospitaes auxiliares da Cruz Vermelha Brasileira e outros estabelecimentos de saude.

A' DISPOSIÇÃO DA SAUDE DA GUERRA

Foi posto á disposição da Directoria de Saude da Guerra, o major medico dr. Maonel Theophilo Gaspar de Oliveira.

VAE SERVIR NO E. M. DO EXERCITO

Foi posto á disposição do chefe do Estado-Maior do Exercito o tenente-coronel Salvador Cesar Obino.

O CONCURSO DOS ENFERMEIROS DA ASSISTENCIA MUNICIPAL

Pelo interventor federal do Districto Federal, foram postos á disposição da Directoria de Saude da Guerra os enfermeiros da Directoria Geral da Assistencia Municipal, Oswaldo Martins, Francisco Moura dos Santos, José Carlos Cavalcanti e Antenor Sampaio dos Santos. Esses enfermeiros, que se apresentaram hontem á D. S. G. poderão ser mobilizados ou engajados em qualquer formação sanitaria e serão pagos pela Prefeitura.

A POLICIA DE SANTA CATHARINA

O tenente-coronel Hermes Severiano de Alincourt Fonseca foi posto á disposição do governo do Estado de Santa Catharina para commandar a respectiva Força Publica emquanto durarem as operações de guerra.

A POLICIA DO ESTADO DO RIO

Apresentou-se, á 1ª Região Militar, o coronel Luiz Braga Mury, commandante da Força Publica do Estado do Rio, por ter a força sob o seu commando passado á a disposição do Ministerio da Guerra.

NO SERVIÇO MILITAR NÃO HA A PALAVRA IRREVOGAVEL

O ministro da Guerra mandou declarar em Boletim do Exercito, para os devidos fins, que não é admissivel o pedido de exoneração, com caracter irrevogavel, em materia de serviço militar.

VAE SE RECOLHER AO 3º R. I.

Foi mandado recolher ao seu corpo, o 3º R. I. em vista do resultado da inspecção de saude a que foi submettido o capitão Theophilo Amadeu Diniz.

Identica ordem foi dada e pelo mesmo motivo ao 1º tenente João Perouse Pontes do 19º B. C.

ESTA' NO RIO O CHEFE DE POLICIA DA ZONA LESTE DE OPERAÇÕES

Tendo viajado em companhia de varios officiaes do Exercito, chegou hontem a esta capital o coronel Avila Lins, chefe de policia da zona léste de operações.

O coronel Avila Lins, que veiu em auto-motriz da Central, desembarcou do mesmo, ás 11 horas, na estação D. Pedro II.

INSTRUCÇÕES SOBRE O IMPOSTO DOS PREMIOS DE SEGUROS

A Inspectoria competente tornou publicas as seguintes instrucções aos directores das companhias de seguros:

"Considerando a impossibilidade de communicação regular entre as empresas de seguros com estabelecimento principal fóra do Estado de São Paulo e as suas agencias situadas naquelle Estado, bem como a conveniencia de serem adoptadas normas que facilitem a fiscalização do imposto sobre premios de seguros, communico-vos, para os devidos fins, que as guias para pagamento desse imposto deverão ser apresentadas ao visto desta repartição nos prazos regulamentares, independentemente do conhecimento que tenhaes dos premios arrecadados pelas agencias situadas em São Paulo, observando-se o seguinte:

1º — a partir do primeiro mez em que não possa ser computada nas guias, por falta de conhecimento vosso, a receita "integral" das agencias naquelle Estado, deverá ser organizada uma guia relativamente ao pagamento do imposto sobre a receita geral de premios excluidos os recebidos no alludido Estado, fazendo-se constar dessa guia annotação referente á falta de inclusão desses premios.

2º — o pagamento do imposto sobre os premios arrecadados no Estado de São Paulo, deverá ser feito mensalmente, por meio de guia especial referente a cada mez, á medida que tiverdes conhecimento do montante dessa arrecadação."

NO MINISTERIO DA FAZENDA

O ministro Oswaldo Aranha que chegou hontem ao seu gabinete de trabalho no Thesouro Nacional, cerca de 10 horas, retirou-se ás 13 horas, não mais ali voltando.

— S. ex. recebeu em conferencia os srs. Roquette Pinto, presidente, interino do Conselho Nacional do Café, Carlos de Figueiredo, director da Carteira Cambial do Banco do Brasil e chefes de serviço do seu Ministerio.

O TRAFEGO FERROVIARIO NA LINHA ITARARE'-FAXINA-BURY

Do superintendente da Rêde de Viação Paraná-Santa Catharina, o ministro da Viação recebeu o seguinte telegramma:

"Curityba, 26 — Cheguei hoje Bury e Jacarézinho encontrando telegramma v. ex. que transcreve Pensamento mesmo general me expoz em Bury é restabelecer immediatamente trafego commercial entre Itararé e Faxina e logo possivel até Bury, accrescentando progresso tropas direcção Itapetininga e proximo deslocamento Quartel General para frente obriga forças operações deixar reintegradas vida normal populações ao longo trecho Sorocabana. Coronel Horta Barbosa, chefe serviço engenharia e capitães Iba Meirelles e Alceu Amaral directores militares trecho occupado Sorocabana estudaram commigo, em detalhe, referida providencia, encarecendo-a. Fiz-lhes vêr responsabilidades podiam advir esta rêde e necessidade assumpto ser regularizado por v. ex., de quem aguardaria ordens.

Trafego mercadorias e passageiros está sendo feito gratuitamente trens mixtos de Itararé a Faxina, com pessoal e material esta rêde, sob direcção militar alludidos officiaes. De Faxina a Bury e 18 kilometros adeante Bury trafegam exclusivamente trens militares com pessoal esta rêde cooperando elementos batalhão ferroviario. Alguns empregados, em numero reduzido Sorocabana se tem apresentado e vão sendo aproveitados. Para satisfazer desejos general Waldomiro, parece-me indispensavel decreto incorporação provisoria, devidamente resalvadas responsabilidades rêde, que receberá trechos entregues pelas forças em operações após um periodo de occupação militar, não respondendo por quaesquer damnos ou reclamações futuras. Na actual emergencia, não serão possiveis verificações arrolamentos e outros actos regulares, convindo, portanto, ampla resalva no mencionado sentido. Trecho incorporado Sorocabana poderá ficar com organização interna separada e custeio a parte embora sob administração nossa rêde. Attenciosas saudações — A. Junqueira Ayres".

Em resposta, o ministro José Americo transmittiu o seguinte telegramma:

"Recebi seu telegramma de hontem. Não ha necessidade incorporação á Rêde Paraná-Santa Catharina trechos Sorocabana occupados forças legaes. Basta organizar com elementos dessa Rêde e outros que puderem ser aproveitados uma administração á parte. Para custeio desse serviço remetterei recursos necessarios por conta credito aberto attender despesas extraordinarias, os quaes recommendo indicar com urgencia. Saudações — José Americo, ministro Viação."

E'COS DO DISCURSO DO MINISTRO JOSE' AMERICO NO RADIO

Ainda a proposito do seu discurso pronunciado pelo radio, o ministro José Americo recebeu o seguinte telegramma:

"O Directoria Academico de Direito de Recife, vivamente impressionado com os altos conceitos grandeza patriotica ultimo discurso pronunciado radio v. ex. lançou acta voto congratulação v. ex. Olhando actual momento nacional superioridade vistas encontramos brilhante palavra grande ministro legitimo representante Norte sentido e orientação dignidade elevação capazes reintegrarem paiz rithmo normal ordem juridica. Saudações — Andrade Lima Filho — Octavio Moraes — Ribeiro Roma — Alvaro Lins, pelo Directorio".

EM PREPARO MAIS UM CONTINGENTE DO PIAUHY

O ministro José Americo acaba de receber o seguinte telegramma do interventor Landry:

"THEREZINA, 25 — Logo começo setembro pretendo fazer embarcar mais um batalhão Força Publica que nessa Capital, com os dois outros enviados, constituirá nosso contingente. Espero conseguirá outra força ahi se acha aguarde batalhão embarcará começo mez pois é minha intenção deixar toda força piauhyense sob commando capitão exercito Jacob Manoel Caloso e Almendra, que seguirá por essa occasião. Estou certo tropa deste modo agirá com maior efficiencia e rapidez acção. Cordiaes saudações — Landry Salles — Interventor federal".

A ACÇÃO DA POLICIA PARAHYBANA EM MINAS

O ministro José Americo recebeu do capitão Souza Dantas, commandante do primeiro Batalhão de Policia da Parahyba, em operações no sector de Jacutinga, o seguinte telegramma:

"JACUTINGA, 26 — Pelotão tenente Lyra, por ordem do coronel Dutra, abriu picada, atravessou serra e saiu retaguarda inimigo, causando panico e garantindo

(Continua na 10ª pag.)

DECRETOS ASSIGNADOS

Disposições attinentes a commissão apuradora da divida da União. — Promoções no Departamento dos Correios e Telegraphos

O chefe do Governo Provisorio assignou os seguintes decretos:

Na pasta da Fazenda

Prorogando até 15 de setembro, 30 de setembro e 30 de novembro de corrente anno, respectivamente, os prazos estabelecidos no paragrapho unico do artigo 1.º, art. 2.º e art. 5.º do decreto numero 21.584, de 29 de junho de 1932, que creou uma commissão incumbida de apurar a totalidade da divida passiva da União, ainda não consolidada. A referida commissão terá sua séde em uma das secretarias de Estado, ficando assim revogada a parte final do art. 6º do mesmo decreto.

Na pasta da Viação

Declarando sem effeito o decreto numero 20.571, de 26 de outubro de 1931, na parte relativa á dispensa de cinco empregados da E. de F. Central do Brasil: escrevente Manoel José Ferreira, ajudante de escripta Aristophanes do Valle Moreira; operario de 1ª classe Manoel Pedro Machado, concertador José Roberto de Oliveira e operario extranumerario Luciano dos Santos Bahias, para o fim de serem declarados em disponibilidade.

Elevando a 838:877$900, a importancia do orçamento approvado pelo decreto numero 18.897, de 6 de setembro de 1929, para acquisição do material rodante para a Companhia Mogyana de Estradas de Ferro.

Concedendo aposentadoria: a Januario Augusto Machado, vigia de segunda classe do Departamento dos Correios e Telegraphos; a Ernesto Leoncio dos Santos, agente do extincto quadro da E. de F. Rio d'Ouro; a Haroldo Godolphim Bandeira, telegraphista de primeira classe do Departamento dos Correios e Telegraphos; e a Custodio Alação, escripturario de segunda classe, Jacintho Pedro Gonçalves, agente de segunda classe e Raul José dos Santos, todos da Central do Brasil.

Nomeando: o engenheiro de segunda classe da Inspectoria Federal das Estradas, Francisco Pereira Caldas, interinamente, engenheiro de primeira classe da mesma Inspectoria; Ivahy Porto, para estafeta da agencia postal-telegraphica do Rio Grande; Naura Alves do Valle Guimarães, auxiliar de segunda classe da Directoria Regional do Maranhão; José Teixeira Rego, para agente embarcado da Directoria Regional do Piauhy; Francisco Lopes Corrêa Lima, para agente embarcado da referida Directoria; e Francisco Oliveira, para servente da agencia postal-telegraphica de Campos.

Exonerando: Norberto de Assis Curvello, de telegraphista de 4.ª classe do Departamento dos Correios e Telegraphos; por abandono de emprego, Guiomar de Amorim Gonçalves, de agente do correio de Sodrelandia, no Estado do Rio; e Maria Corise do Amaral, de escrevente de terceira classe da Central do Brasil; e a pedido, Maria das Dores Marques, de agente do correio de Burity Alegre, em Goyas; Severino Ribeiro da Nobrega, de agente do correio de Malta, na Parahyba do Norte; Luiz Dutra, de estafeta da agencia postal-telegraphica de Jaraguá, em Santa Catharina; e Generosa de Souza Oliveira, de agente do correio de Mancio Lima, no Acre.

Removendo, por permuta, o agente da Central do Brasil, Claudionor Corrêa dos Santos, para conductor de quarta classe e o conductor Gustavo José de Paiva para agente de quarta classe da referida via-ferrea. O auxiliar de primeira classe da Directoria Regional dos Correios e Telegraphos do Districto Federal, Oswaldo Aurelio da Silva e Oliveira para egual cargo na Directoria Geral; o auxiliar de segunda classe José Martinho de Salles Ruas, da Directoria Regional para a Directoria Geral; os auxiliares de primeira classe Godoberto Xavier Cardoso e de segunda classe Maria de Lourdes Geston Arieira, ambos da Directoria Geral para a Directoria Regional do Districto Federal; o carteiro de primeira classe da Directoria Regional do Districto Federal Vicente dos Santos Paiva para a Directoria Regional do Rio Grande do Sul; o carteiro de primeira classe da Directoria Regional do Rio Grande do Sul, Raphael Pereira Gomes para a Directoria Regional do Districto Federal; o auxiliar de primeira classe da Directoria Regional do Districto Federal, Djalma Fottermann, para egual cargo na Directoria Geral e o auxiliar de primeira classe da Directoria Geral, Antenor do Rio Soares para a Directoria Regional do Districto Federal.

Na pasta da Viação

Promovendo no Departamento dos Correios e Telegraphos a telegraphistas de 3ª classe, por antiguidade, Octavio Prado, José Meirelles, Theodoro José de Moraes, Sylvio Carneiro Braga, Adelino Ferreira, Elpidio José de Lima, Affonso Chapot de Camargo, João Alves Cordeiro, Ernesto de Almeida Monteiro, Julio Tanajura Guimarães, Leonel Augusto Xavier e José Manoel Pereira; nomeando os telegraphistas de 4ª classe: José Cavalcanti (Bahia), José Tiburcio de Farias (Cuyabá), Mariano André Camillo Laplana (Estação Central), Jurandyr Dias (Barra Mansa), Oscar Ernesto Yung (Santiag do Boqueirão, Rio Grande do Sul), Assyrio Muller da Costa (Curityba), Delcio Rodrigues da Luz (Bagé, Rio Grande do Sul), Coryntho Ferreira Lobo (Estação Central), Alberico Tavares (Central-Radio), Firmino José da Silva Ramos (Barra Grande, Bahia), Mauricio José Ferreira de Carvalho (Estação Central), Aniceto Ferreira Maia (Estação Central), Godofredo Leopoldino de Azeredo (Goyaz), Edgard Bouth (Belém do Pará), Osias Rodrigues da Silva (Fortaleza, Ceará), Arminio da Costa Rodrigues (Porto Velho, Amazonas), Olivio Hady (Uberaba), Olivio Caldas (Itabayana, Parahyba), Djalma de Padua Fortuna (São Luiz, Maranhão), Antonio de Souza Barros (Manáos), Otto Kraal de Paula e Silva (Estação Central), Julio de Menezes Mello (Bello Horizonte), Antonino Augusto de Araujo Jorge Filho (Recife), Manoel Antonio de Souza (Estação Central-Radio), João Gualberto de Almeida (Victoria) e Julio Magalhães de Araujo (Cruz Alta, Rio Grande do Sul), para exercerem, interinamente, o cargo de telegraphista de 3ª classe; promovendo a telegraphistas de 4ª classe, por merecimento, Fenelon da Costa Batinga (Estação Central), Adherbal José Palhares (Estação Central), Augusto do Rego Luna (João Pessôa, Parahyba), Leopoldo Corrêa Sarandy (Estação Central), Octavio Fagundes (Central-Radio), Luiz de Mello Barros (Therezina), João Benevente de Almeida (zona de operações), José Justino de Menezes (Juiz de Fóra), Luiz Amorim de Mello (Bahia), Orlando Pimentel Machado (Jacutinga, Minas), Lino de Carvalho (Passa Quatro, Minas), Joubert Pinto da Rocha Pitta (Bello Horizonte), Antonio Gabriel Pereira (Diamantina), Luiz de Figueiredo (Bello Horizonte), Orlando Cardoso (Estação Central), Milton Freire Coelho (Estação Central), Cicero de Mello (zona de operações), Alfredo Dias Bandeira (S. Luiz do Maranhão), Darcy Linhares da Silva (Florianopolis), Polybio Borges do Espirito Santo (Estação Central), Heitor Machado da Silveira (Estação Central), José Rovedo Vercessi (Estação Central); por antiguidade, José Rodrigues Lisbôa, Romualdo José da Silva Pessôa, Appolonio Tinoco Valente Filho, Oscar Braga Villas Bôas, Eduardo Mendes da Cunha, Anthero das Neves Pantoja, Domingos Barbosa da Silva, Aristoteles Rodopiano dos Santos, Dilermando Cals de Abreu, João Baker, Armando Moreira Olivieri, Agenor Francisco Mattos, Antonio Frenandes de Medeiros, Hemeterio Coutinho de Oliveira, João Varella de Albuquerque, João Baptista Pimenta, Octacilio José Ferreira de Carvalho, José da Costa Nunes, Manoel Guimarães Cardoso, João Brasiliense, Rodolpho Silva e Augusto Pirotello; promovendo a telegraphistas de 5ª classe, por merecimento, os praticantes diplomados: Buarque Corrêa (Porto Alegre), Maria da Gloria Soeiro de Amorim (Districto Federal), José Candido de Magalhães Lago (Poços de Caldas, Minas), Nelson Carlos de Simas (Estação Central), Carlos Segundo Barbosa de Abreu (zona de operações), Armando Moura Dias (Central-Radio), Leovigildo Costa (Pelotas), Adeodato Antunes Lima (Porto Alegre), Newton Joaquim da Silveira Azevedo (Uberaba), Murillo Gonçalves de Souza (Estação Central), Renato Roma de Abreu Lima (zona de operações), Zulmira de Carvalho Mendes Diniz (Estação Central), Alvaro Moreira Pacheco (Estação Central), Guilherme Stiebler Filho (Central-Radio), Moacyr Nunes de Carvalho (Central-Radio), Umbelino Francisco Dionysio (Central-Radio), Annibal Augusto de Mello (zona de operações), Eduardo Baptista de Paiva (Uberaba), Mario Luz (Maceió), Osmar de Faria Rodrigues (Victoria), Sebastião Ayres da Silva (Santa Maria), Hercilio da Costa e Silva (Limoeiro, Ceará), Carmen Sampaio Villas Bôas (Varginha, Minas), Aguinaldo Montenegro (Marabá, Pará), Guttemberg do Nascimento Pinto (Curityba), Ney de Araujo Familiar (Victoria), Waldemar Rodrigues de Souza (Aracajú), Joel Abdias Limeira (Caravellas, Bahia), Gervasio Carlos Taylor (Uruguayana, Rio Grande do Sul), Manoel Rodrigues Pereira (Mossoró, Rio Grande do Norte), Raul Ramalho (Bello Horizonte), Carmelita Logullo de Siqueira Santos (Estação Central), José Quaresma de Moura (Nictheroy); por antiguidade, Lucidio da Costa Vaz, Euphrosina Eça de Magalhães, Eugenio Candido Diniz, José Carneiro Bandeira de Mello, Armando da Silva Guimarães, Alvaro Martins da Cunha, Rosa Braga da Costa Lima, João Francisco Regis Perillo, Julio Lacourt Sodré, Guilherme Soares, Godofredo Messias, Antonietta Pacheco Gonçalves, Olavo de Oliveira Carvalho, Leoncio de Freitas, José Hyppolito das Chagas, Isidro Muniz Barreto e Emilia Guena de Mello.

Construcções a longo prazo

Em terreno de vossa propriedade, "Lar Brasileiro" constróe directamente um predio com todos os requisitos de conforto e solidez, para ser pago em mensalidades correspondentes ao aluguel.

Pedi informações acerca do nosso Novo Plano de Construcções.

DEPOSITOS — As quantias depositadas no "Lar Brasileiro", por sua garantia hypothecaria, representam, realmente, a propria propriedade, sem os seus inconvenientes e cuidados.

Os depositos vencem, até novo aviso, 5, 6, 8 e 9 °|° a. a., segundo o prazo accordado.

Pedi informações sobre nossas contas de "RENDA MENSAL" e "PARTICULAR".

Emprestimos hypothecarios realizados 120.707:780$000
Valor das Garantias .... 199.148:629$700

"Lar Brasileiro"

Associação de Credito Hypothecario
RUA OUVIDOR 90|94 — RIO DE JANEIRO

Um novo processo de preparação da carne crua

Grupo feito após o almoço no Hotel Avenida

Realizou-se hontem, no salão especial do "Hotel Avenida", um almoço offerecido á imprensa pelo sr. Jayme Tarragô, para revelar a sua descoberta de um novo processo de conservação de carnes cruas, que vem em grande parte concorrer para o desenvolvimento da industria nacional.

Trata-se de um processo muito simples approvado já por varios departamentos e laboratorios não só estrangeiros como nacionaes, que póde apresentar a carne com aspecto cru' e em excellentes condições durante seis mezes, patenteando seguro e indiscutivel estado de conservação.

A' reunião, que decorreu num ambiente de grande cordialidade, compareceram muitos representantes da imprensa carioca, notando-se a presença de varios representantes das autoridades civis e militares, especialmente convidadas pelo sr. Jayme Tarragô.

No decorrer do almoço falaram varios oradores.

— O sr. Jayme Tarragô, industrial e fazendeiro em Uruguayana, Estado do Rio Grande do Sul, tomou a iniciativa de offerecer ás forças em operações cerca de 1.000 kilos de carne em conserva, que deverão seguir para o "front" na primeira opportunidade.

A remodelação da frota do rio S. Francisco

FOI COMPLETAMENTE REMODELADO O ANTIGO "PIRAPORA", HOJE "COSTA PEREIRA"

O Costa Pereira", quando soffria reparos

JOAZEIRO — Bahia, 27 (Do correspondente) — Foi hoje lançado á agua o vapor "Costa Pereira", ex-"Pirapora", e que vem de ser completamente remodelado. Os reparos a que foi sujeito o navio da Empresa Viação do Rio S. Francisco, demandaram 90 dias, mas o "Costa Pereira" ficou sendo um dos melhores da frota dirigida pelo dr. Nelson Xavier.

Possue agora o antigo "Pirapora" perfeitas intallações sanitarias com agua filtrada corrente e as suas accommodações foram em muito melhoradas, tornando-se deveras confortavel. Tem ainda esse navio a vantagem de viajar durante o estio.

Presentemente só uma unidade carece ainda de reforma, pois todas as demais estão em condições magnificas.

Em torno dos grandes problemas mundiaes

WASHINGTON, 27 (H.) — Annuncia-se que o sr. Mellon, embaixador dos Estados Unidos junto á côrte de Saint James, teve demorada conferencia com o presidente Hoover a respeito da projectada reunião economica internacional, do problema naval e de outros problemas de particular relevancia para a Grã-Bretanha e os Estados Unidos.

Interrogado pelos jornalistas, o sr. Mellon declarou que nada sabia a respeito dos motivos da visita aos Estados Unidos do sr. Montagu Norman, governador do Banco de Inglaterra.

A reunião de hontem do gabinete britannico

LONDRES, 27 (H.) — A reunião do gabinete, iniciada ás 11 horas e na qual tomaram parte 16 ministros, foi interrompida ás 13 horas para permittir que o primeiro ministro MacDonald se dirigisse para o Carlton-Hotel onde almoçou com o sr. Georges Bonnet, presidente do comité de reconstrucção da Europa Central e Oriental creado pelo accordo de Lausane.

O gabinete recomeçou os seus trabalhos ás 14 horas e 45.

Fechado um jornal communista em Berlim

BERLIM, 27 (U. T. B.) — Por ter publicado artigos que encerram conceitos considerados injuriosos ao governo do Reich, foi suspensa pelo governo, por oito dias, a publicação do jornal communista "Berliner A-Morgem".

Herriot em visita á ilha de Jersey

ST. HELIER (Ilha de Jersey), 27 (U. T. B.) — O major-general Willis, governador da ilha de Jersey, receberá amanhã a visita do sr. Herriot, presidente do conselho de ministros da França, e de sir Herbert Samuel, secretario do Interior do governo britannico.

Apesar de se affirmar nos meios officiaes que essa visita não encerra fins politicos internacionaes, e embora ella tenha sido annunciada em parte da imprensa continental como preparatoria da assignatura de um accordo franco-britannico sobre questões relativas ás ilhas anglo-normandas, considera-se que esse encontro será de uma importancia capital, e não uma simples reunião de estadistas em passeio.

O "Sunday Times" admitte que nessa entrevista se trate de assumptos de relevancia, pois não parece possivel que a França procure entrar em accordos commerciaes com os Estados Unidos sem primeiramente se entender, sobre bases solidas, com a Inglaterra.

O encontro de sir Herbert Samuel com o sr. Herriot foi entre elles combinado desde a Conferencia de Lausanne, o que vem ainda mais robustecer o caracter politico-commercial da entrevista.

Soffreu um accidente a princeza Borghese

ALGUNS FERIMENTOS GRAVES RECEBEU AQUELLA DAMA

ROMA, 27 (H.) — Os jornaes annunciam que a princeza Borghese ora em villegiatura em Bosco Chiessanuova atacada de subita vertigem caiu do segundo andar do hotel onde se achava hospedada.

A princeza recebeu graves ferimentos da cabeça e a fractura da perna.

O novo Conselho Geral de S. Marinho

VAE SER ELEITO HOJE

ROMA, 27 (H.) — Os chefes de familia da Republica de San Marino elegerão amanhã o novo Grande Conselho Geral, composto de 60 membros.

O Grande Conselho, cujo mandato é de 6 annos, fôra renovado pela ultima vez em 1926.

Medidas contra o roubo de mercadorias na Russia

DUAS CONDEMNAÇÕES A' MORTE

MOSCOU, 27 (A. B.) — O governo sovietico condemnou hontem á morte mais dois membros do Partido Communista, ainda em consequencia das medidas draconianas tomadas contra o roubo de generos de primeiras necessidade.

Peregrinação dos Filhos de Italia a Roma

ROMA, 27 (U. T. B.) — Foi recebido em audiencia especial pelo sr. Mussolini, chefe do governo, o sr. Vincenzo Brogno, residente em Boston, nos Estados Unidos e chefe da Ordem dos Filhos da Italia no Estado de Massachussets, o qual dirige a quarta peregrinação á Italia que aquella instituição organiza todos os annos.

O sr. Mussolini manifestou ao sr. Brogna a sua viva satisfação por mais essa realização daquella Ordem, concitando seus membros a que continuem a manter os mesmos sentimentos de lealdade e fidelidade para com sua patria adoptiva, sem renunciarem aos vinculos que os ligam a sua patria de origem e sempre alimentando o orgulho de lhe pertencerem.

A BORDO DO "SIERRA SALVADA"

Chega ao Rio o cirurgião brasileiro, Octavio Capanema, que ha 21 annos se encontra na Allemanha. — O professor Saslawsky vae a Buenos Aires realizar conferencias scientificas

Com procedencia de Bremen e escalas, entrou hontem pela manhã, em nosso porto, o transatlantico allemão "Sierra Salvada".

A bordo deste paquete chegou, acompanhado de sua esposa, o dr. Octavio Capanema, filho do saudoso barão de Capanema.

Esse medico brasileiro, ha 21 annos reside na Allemanha, onde occupa hoje o cargo de director e cirurgião do Hospital Municipal de Schneidemuehl, sendo esta a primeira vez que vem ao Brasil.

O dr. Octavio Capanema, ao desembarcar no Cáes do Porto, foi recebido por varios amigos e pessoas de sua familia.

Conforme declarações que fez ao desembarcar, a sua permanencia nesta capital será de poucos dias, devido aos seus affazeres na Allemanha, que não permittem o seu afastamento.

O seu regresso será no proximo dia 8, a bordo do "General Artigas".

Além desse scientista brasileiro, viajaram com destino a esta capital os senhores: dr. Eduardo Jacobsen, do Ministerio da Fazenda, que está realizando uma viagem de recreio á America do Sul; Samuel Emmons, Margaret Emmons, Samuel E. Emmons, Thomas H. Emmons, Rudolf Hilger, Carsten H. Kuehl, consul Gustav Stal e H. de N. Monteiro.

Em transito para os portos platinos viajam, entre outros, professores drs. Helmut Mahn e Wilhelm Heuse, scientistas allemães que vão tomar parte num congresso scientifico que será realizado em Buenos Aires e o consul geral Argentino Arturo Ferreira.

O PROFESSOR RUBEN LEO SASLASWSKY VAE REALIZAR CONFERENCIAS SCIENTIFICAS EM BUENOS AIRES

Tambem a bordo do "Sierra Salvada" passou hoje, por nosso porto, com destino a Buenos Aires, o chimico-industrial Ruben Leo Saslawsky, estudioso dos modernos processos de captação de principios chimicos do ar atmospherico, que vae realizar na capital argentina uma serie de conferencias sobre o assumpto.

O sr. Ruben Saslawsky, que viaja em companhia de sua familia, em ligeira palestra com os representantes da imprensa, declarou o seguinte:

— Sempre tive um grande desejo de conhecer a America do Sul. Estando agora em ferias, resolvi aproveital-as, nesta viagem.

Em Buenos Aires, devo realizar uma serie de conferencias sobre os assumptos scientificos em que me especializei, demonstrando o que a Allemanha tem conseguido scientificamente no terreno da chimica moderna.

No meu retorno — concluiu o illustre viajante — pretendo me demorar alguns dias no Rio, afim de poder melhor admirar as suas bellezas e os progressos do Brasil.

O dr. Octavio Capanema, em companhia de sua esposa

O papel da mulher na Revolução Franceza

Se com bons argumentos não se póde negar ao valor da mulher, em dias passados, louvores que tenha merecido pelos estudos e realizações procedidos quanto á litteratura e outros sectores de progressão intellectual, avalia-se entretanto de uma observação, embora superficial, que o actual surto do esforço feminino vae emprestando á mulher accentuado effeito no organismo cultural do paiz.

Sra. Elisabeth Bastos

Tivemos em nosso meio assignaladas victorias do feminismo, e foram mesmo designados os nomes de duas senhoras para collaborar nas futuras leis constitucionaes. A' margem do preconceito e onde se depare a intelligencia, ahi é ella destacada em beneficio commum.

No que se refere ao concurso da mulher nessa obra que o elemento feminino vem executando lenta mas progressivamente, temos agora logar para um registo sobre a actuação da sra. Elisabeth Bastos de Freitas, nome que se fez conhecido de um vasto circulo de admirações e cujos dotes intellectuaes serão mais uma vez apreciados, pois fará na proxima terça-feira uma nova conferencia, ao microphone da Radio Educadora, sobre o papel da mulher na Revolução Franceza.

A sra. Elisabeth Bastos de Freitas certamente desenvolverá seus conceitos e idéas de maneira interessante, pois seus estudos foram iniciados em Paris, comquanto se tenha bacharelado na Faculdade de Letras da America do Norte.

O assassinio do supposto principe Edgard

PARIS, 27 (H.) — O juiz de instrucção Huds interrogou novamente Candelaria Bran Soler, autora do assassinio do supposto principe Edgard de Bourbon, a qual declarou que conhecera a victima em 1921 em Barcelona.

Precisou que o aventureiro lhe fôra apresentado num salão de chá com o nome de general de Bourbon. Poude depois este lhe fazia a côrte e acabara por se tornar seu amante. Para salvar as apparencias alugara um quarto no predio onde ella residia.

O pretenso principe de Bourbon, accrescentou, embora vivesse de expedientes, levava faustosa existencia. Montava cavallo, jogava polo, offerecia festas e banquetes. Assim durara a ligação até 1926, data em que o falso principe foi preso por factos de ordem politica. Pouco antes, disse a ré, o seu amante a aconselhara a desembaraçar-se do marido para o que se offerecera a fornecer-lhe um tubo com os microbios da febre typhoide.

Encalhou o cruzador portuguez "Vasco da Gama"

LISBOA, 27 (H.) — O cruzador "Vasco da Gama", que se encontra nos Açores representando a marinha nas festas do centenario da descoberta do archipelago, encalhou perto de Villa Franca, na ilha de S. Miguel. Posto a fluctuar horas depois partiu para Ponta Delgada onde será minuciosamente vistoriado.

FINANÇAS — COMMERCIO E PRODUCÇÃO

CAMBIO

MERCADO DO RIO

O mercado monetario regulou, hontem, da abertura ao fechamento, em posição calma e com as taxas inalteradas.

O Banco do Brasil manteve para saques a taxa de 5 1/4 d. (£ 45$714) e para acquisição de letras particulares a de 5 45/128 d. (£ 44$820).

Nestas condições permaneceu o mercado, até ás 12 horas, no seu fechamento, inalterado e com negocios bancarios e particulares desenvolvidos em pequena escala.

O Banco do Brasil affixou, hontem, as seguintes taxas:

Praças	A 90 dias	
Londres	5 1/4	—
Libra	45$714	—
Paris	—	—
Nova York	—	—
Canadá	—	—
Praças	*A vista*	
Londres	5 13/64	—
Libra	46$126	—
Paris	$527	—
Italia	$700	—
Portugal	$482	—
Provincias	—	—
Nova York	13$310	—
Hespanha	1$101	—
Provincias	—	—
Suissa	3$662	—
B. Aires, papel	3$526	—
B. Aires, ouro	—	—
Montevidéo	6$511	—
Japão	—	—
Suecia	—	—
Noruega	—	—
Dinamarca	—	—
Hollanda	—	—
Syria	—	—
Belgica, papel	—	—
Belgica, ouro	1$901	—
Allemanha	3$263	—
Slovaquia	—	—
Austria	—	—
Rumania	—	—
Chile	—	—
Varsovia	—	—
Budapest	—	—
Por cabogramma:		
Londres	—	—
Libra	—	—

COBERTURAS

Para compra de coberturas o Banco do Brasil affixou, hontem, as seguintes taxas:

	A 90 dias	
Londres	5 45/128	—
Libra	44$820	—
Nova York	12$960	—
Paris	$505	—
Italia	$659	—
Allemanha	3$045	—
	A' vista	
Londres	5 39/128	—
Libra	45$320	—
Nova York	13$040	—
Paris	$511	—
Italia	$668	—
Allemanha	3$105	—
Por cabogramma:		
Londres	5 9/32	—
Libra	45$420	—
Nova York	13$090	—

OS VALES-OURO

O Banco do Brasil emittiu os vales-ouro á razão de 7$270 papel por 1$000 ouro. Esse banco cotou o dollar-cheque a 13$310.

CAMARA SYNDICAL DOS CORRETORES

Curso official de cambio e moedas metallicas sobre as praças abaixo:

	A 90 d/v.	A' vista
Réis, por £	45$714,285	46$126,126
Londres	5 1/4	5 13/64
Paris	—	$537
Italia	—	$700
Allemanha	—	3$283
Portugal	—	$434
Belgica, papel	—	—
Belgica, ouro	—	1$901
Hespanha	—	1$101
Suissa	—	2$661
Suecia	—	—
Noruega	—	—
Dinamarca	—	—
Chile	—	—
Syria e Palestina	—	—
Tcheco-Slovaquia	—	—
Nova York	—	13$310
Montevidéo	—	6$511
B. Aires, papel	—	3$526
B. Aires, ouro	—	—
Hollanda	—	5$512
Japão	—	3$800
Rumania	—	—
Austria	—	—
Canadá	—	—
Extremos:		
Bancario	5 1/4	—
C. Matriz	5 1/4	—
MOEDAS		
Libra (ouro)	—	—
Libra (papel)	—	—
Escudo (papel)	—	$800
Peso chileno	—	—
Peso argentino (papel)	—	—
Peso uruguayo (ouro)	—	—
Dollar (ouro)	—	—
Dollar (papel)	—	—
Franco (suisso)	—	—
Franco (ouro)	—	—
Franco (papel)	—	$900
Lira (papel)	—	—
Peseta (papel)	—	—
Reichsmarks (papel)	—	—
Florim	—	—

BOLSA DE TITULOS

MERCADO DO RIO

O mercado de titulos funccionou, hontem, bastante activo, não tendo accusado, entretanto, negocios de maior vulto.

As apolices federaes regularam firmes, e estaveis as estaduaes e as municipaes.

As acções bancarias e de companhias ficaram sem alteração digna de registo. Os outros titulos em destaque funccionaram sem interesse, como se vê em seguida.

Vendas fechadas hontem:

APOLICES:	
Federaes:	
Uniformizadas de 200$	7 a 750$000
Uniformizadas de 500$	7 a 750$000
Uniformizadas de 500$	2 a 710$000
D. Emissões, nom. de 1:000$	30 a 768$000
D. Emissões, nom. de 1:000$	45 a 763$000
D. Emissões, nom. de 1:000$	60 a 770$000
D. Emissões, nom. de 1:000$	40 a 775$000
D. Emissões, port. de 1:000$	68 a 784$000
Obgs. Ferroviarias, 3.ª emissão	4 a 970$000
Obgs. Ferroviarias, 3.ª emissão	20 a 980$000
Obgs. Ferroviarias, 2.ª emissão	24 a 980$000
Obgs. do Thesouro, 1921, 80:000$	a 996$000
Estaduaes:	
Obrigs. de Minas, de 200$	1 a 180$000
Obrigs. de Minas, de 1:000$	27 a 909$000
Obrigs. de Minas, de 1:000$	20 a 910$000
Obrigs. de Minas, de 200$, caut.	2 a 168$000
Est. do Rio, 4 %	8 a 93$000
Municipaes:	
Emp. de 1931, port.	20 a 146$000
Emp. de 1931, port.	50 a 145$000
Dec. 1.933, 8 %, port.	3 a 176$000
ACÇÕES:	
Bancos:	
Portuguez, port.	50 a 64$000
Companhias:	
M. S. Jeronymo	100 a 96$000
DEBENTURES:	
Docas de Santos	100 a 17[illegible]000
Docas de Santos	230 a 175$500

VENDAS POR ALVARA'

O corretor Fernando Alvares de Souza, autorizado por alvará do juiz de direito da Provedoria e Residuos, venderá em leilão, na Bolsa, no dia 2 de setembro, 8 apolices Diversas Emissões de 1:000$, 5 %, nom., pertencentes ao espolio de d. Amelia Ferreira de Moraes.

ULTIMOS PREGÕES

APOLICES	VEND.	COMPR.
Federaes:		
Unifor. de 1:000$	770$000	765$000
Idem, 5 %, m.	—	—
Emp. Nacional 1903, port.	—	—
D. Emis. 5 %, m.	—	—
Idem, 1:000$, n.	773$000	768$000
Idem, idem, port.	735$000	733$000
Obgs. Rodoviarias, nom.	—	—
Idem, idem, port.	—	—
Obgs. do Thesouro Nacional, 1921	—	993$000
Idem, idem, 1930	—	945$000
Obgs. Ferroviarias (1ª, 2ª e 3ª s.)	985$000	980$000
Municipaes:		
£ 20, nom.	—	—
Idem, port.	—	—
De 1906, nom.	—	—
Idem, port.	—	146$000
De 1909, nom.	—	—
Idem, port.	—	—
De 1914, nom.	—	—
Idem, port.	138$000	—
De 1917, nom.	—	—
Idem, port.	138$000	—
De 1920, port.	—	136$000
De 1931, port.	145$000	143$500
Dec. 1.535, 7 %	154$000	150$000
Dec. 1.550, 7 %	—	—
Dec. 1.622, 7 %	—	—
Dec. 1.933, 8 %	—	170$000
Dec. 1.948, 7 %	—	—
Dec. 1.999, 7 %	153$000	—
Dec. 2.093, 8 %	—	—
Dec. 2.097, 7 %	150$000	148$000
Dec. 2.339, 7 %	—	148$000
Dec. 3.284, 7 %	—	143$000
Municipaes dos Estados:		
Bello Horizonte, de 1:000$, 7 %	660$000	—
Idem, 200$, 6 %	—	—
Iguassú	—	—
Bagé	—	—
Petropolis, 1918	—	170$000
I. M. São Paulo	—	—
Pref. Porto Alegre 8 %, port.	—	—
Estaduaes:		
E. Santo, 1:000$, 6 %	—	—
Idem, de 8 %	—	—
M. Geraes, 200$, n.	—	—
Idem, idem, port. de 1:000$	—	—
Idem, de 1:000$, antigas	—	—
Idem, de 1:000$, port. 5 %	560$000	550$000
Idem, idem, nom. 5 %	—	—
Idem, idem, port. 7 %	750$000	—
Idem, idem, nom. 7 %	—	—
Obgs. Minas, 9 %	910$000	908$000
E. do Rio de Janeiro, de 1:000$, 8 %, d. 2.316	760$000	—
Idem, 500$, port.	—	—
Idem, 100$, port.	93$000	90$000
P. do Norte, 6 %	—	—
Sergipe, de 200$	—	—
Idem, de 1:000$	—	—
ACÇÕES:		
Brasil	385$000	375$000

(Continua na 9ª pag.)

UMA BELLA SOMMA!

Uma bella somma distribuio-a, na semana que hontem findou, a popular Casa Guimarães, cujo balcão privilegiado tem sido, durante mais de meio seculo, fonte inesgotavel de sortes grandes. A importancia dos premios conferidos nestes ultimos dias alcançou a elevada cifra de 213:527$500, sendo justo salientar o muito que essa importancia representa, nas actuaes condições de tantas difficuldades, para aquelles que se viram contemplados pela munificencia da velha agencia da rua do Ouvidor 50, esquina de Primeiro de Março, defronte da Igreja da Santa Cruz dos Militares. Para depois de amanhã, cincoenta contos da Capital Federal por cinco mil réis fracção mil réis. Quinta-feira, cincoenta contos da Loteria da Bahia por quinze mil réis fracção mil e quinhentos e mais cincoenta contos da Capital Federal por cinco mil réis fracção mil réis. Sabbado, cem contos da Capital Federal por dez mil réis fracção a mil réis, no dia 9 do proximo mez um plano extraordinario que de mil contos da Gaúcha por 360$ o bilhete inteiro, meios, 180$000 vigesimo 18$ com oito mil bilhetes apenas.

Para pedidos e informações queiram dirigir-se á Casa Guimarães, Ltda. Rua do Ouvidor 50, esquina de Primeiro de Março. Endereço telegraphico "Kasanova". Caixa postal 1273. Rio de Janeiro.

DR. J. R. MONTEIRO DA SILVA

REGRESSA HOJE DA EUROPA O FUNDADOR DA "FLORA MEDICINAL"

A bordo do paquete "Alcantara", da Mala Real Ingleza, regressa hoje da Europa o dr. J. R. Monteiro da Silva, fundador da "Flora Medicinal", o conceituado estabelecimento que tantos beneficios tem prestado á sciencia com a divulgação das propriedades therapeuticas das plantas da nossa terra.

Vae para meio seculo que o estudioso naturalista patricio vem pondo em fôco, com abnegação e patriotismo, o valioso, o incalculavel patrimonio que o Brasil possue em plantas medicinaes. Pode-se mesmo affirmar que o dr. J. R. Monteiro da Silva, foi um dos mais persistentes e incansaveis pioneiros no estudo das nossas plantas, quer na imprensa leiga, quer em revistas de especialidade. Sua actuação foi de tal efficiencia que chegou a transpor as fronteiras do Brasil, tendo tido a satisfação de ver as nossas plantas medicinaes reclamadas por varios mercados externos.

A viagem que o dr. J. R. Monteiro da Silva vem agora de emprehender a varios paizes europeus foi tambem aproveitada para essa obra continua de divulgação, que tão beneficamente se vem reflectindo sobre o nome do Brasil, suas possibilidades economicas e sobre esse manancial inesgotavel que são as riquezas naturaes deste grande e abençoado paiz.

CAPITAL DISPONIVEL

Se quer empregar com absoluta segurança o capital que tem disponivel, procure hoje mesmo a

Companhia Brasileira de Immoveis e Construcções

Fundada ha 22 annos
AVENIDA RIO BRANCO N. 48

que lhe venderá á vista ou a longo prazo para pagamento em prestações mensaes um optimo e bem localizado lote de terreno em GRAJAHU', IPANEMA, JOCKEY CLUB ou REALENGO.

Terrenos valorizam-se diariamente e proporcionam ao adquirente um lucro certo e vantajoso

CALÇADO
DNB
A marca inconfundivel

PURGOLEITE
É O PURGATIVO IDEAL
SABOR AGRADAVEL, EFEITO SEGURO, NÃO PRODUZ COLICAS.

PYORRHEA Dr. RUBEM SILVA
Processo e remedios de sua exclusividade — Tel.: 2-0360
Rua Sete de Setembro 94-3.º and.

PENHORES?...
Menor juro — Maior offerta
COMPANHIA AUREA
R. 7 DE SETEMBRO Ns. 187 e 233

A. CID LOPES & CIA.
Moveis escolares e para escriptorios — Salas de jantar e de visita
Grupos e mobiliario em geral
FABRICAÇÃO PROPRIA
RUA DO ROSARIO 150 — PHONE 3-2228

O DIREITO E O FÔRO

Boletim do Fôro

O expediente de amanhã

Assembléas

Estão convocadas para amanhã as seguintes assembléas de credores:

Na 1ª Vara Civel — Soares de Barros & Cia.

Na 3ª Vara Civel — Costa Trigo & Cia.

Na 5ª Vara Civel — Jorge Casatle, A. Teixeira de Andrade & Cia. e Antonio Pinho Branco.

Na 6ª Vara Civel — Camillo Lellis Ferreira.

SUMMARIOS

Serão summariados, amanhã, nas varas criminaes os seguintes accusados:

PRMEIRA VARA

José Pinheiro Guimarães, Agenor de Azevedo Silva, Guilherme Gonzalez, Duarte Francisco Moura, José Pereira de Carvalho, José Ounidis Carneiro e Moacyr Gomes Faria.

SEGUNDA VARA

Duarte Julio da Silva, Adhemar da Costa Oliveira e Marcos Gomes.

TERCEIRA VARA

Horacio Nunes Martins.

QUARTA VARA

Sebastião Pereira de Souza, Randolpho Romualdo da Silva.

QUINTA VARA

João Plinio Frota Lopes, Agostinho Castano de Souza e Manoel Paz Vieira Junior.

OITAVA VARA

Francisco Antonio Pereira Junior, Ernesto Ermelindo de Almeida, Maria Teixeira, Jeronymo Luiz Nogueira e Chilfercio de Freitas.

O ENRIQUECIMENTO SEM CAUSA

A theoria do enriquecimento sem causa, tão em voga nos tempos actuaes, acaba de ser intelligentemente estudada numa sentença do sr. Miguel Maria de Serpa Lopes, juiz pretor no exercicio interino da 1ª Vara Civel, cuja ementa está redigida nos seguintes termos:

"O enriquecimento sem causa se verifica todas as vezes que, por uma transmissão de valores, válida na forma, se produz um rompimento do equilibrio entre dois patrimonios, de um modo contrario ao espirito de justiça social, impondo, assim, uma restituição. Applicabilidade desse principio no caso de bemfeitorias feitas pelo locatario e sem autorização do locador. Interpretação dos arts. 516 e 1.199 do Codigo Civil — Caracteristicos da acção por enriquecimento sem causa."

O caso discutido pela sentença é o seguinte: A. obteve de B., por um contrato de arrendamento, determinado terreno, e ahi realizou, por longos annos, bemfeitorias avaliadas em 54 contos de réis — casas, barracões, moinhos de vento, plantações de arvores frutiferas. Certo dia B. vende a terceiro o terreno, e o comprador exige da locataria a desoccupação immediata. Move, então, A., uma acção contra B. e o adquirente, para haver indemnização das bemfeitorias feitas, allegando que ninguem tinha o direito de enriquecer illicitamente. Defendem-se os réos sob o fundamento de não terem sido taes bemfeitorias autorizadas, caso em que seria devido o pagamento.

O dr. Serpa Lopes julga procedente o pedido, condemnando a vendedora a pagar o valor das bemfeitorias que não podem retirar-se do terreno, e o comprador a consentir na retirada daquellas que podem sair. Destróe a defesa dos réos affirmando que o art. 1.199 só se applica nos casos de retenção, pelo locatario, da coisa alugada, e não naquelles de simples indemnização pelos beneficios prestados, e que não devem passar a terceiro sem o respectivo pagamento, pelo absurdo de ter-se de sanccionar-se, então, o enriquecimento sem causa.

Para concluir desse modo, o culto e integro pretor estuda a importante these juridica nos tres grupos admittidos pelas legislações modernas — o latino, "que não consagra uma theoria especial do enriquecimento sem causa", ao qual se filia o Codigo Civil Bras.; o anglo-americano, que através "do **Trust for induction**, chega a conclusões vizinhas do enriquecimento sem causa; o germanico "onde o enriquecimento sem causa forma uma theoria geral."

Numa dissertação apoiada pelos mais autorizados escriptores de direito — Gierke, Demolombe, Larombiere, Laurent, Demoque, Ronast, Gérota, Aubry et Rau — chega áquella conclusão já citada, de que o enriquecimento sem causa se verifica dede "que se produz o rompimento do equilibrio entre dois patrimonios de um modo contrario ao espirito de justiça social."

E com estas palavras se filia á moderna corrente juridica dos que não admittem o enriquecimento illicito.

Joaquim Inojosa

FALLENCIA DE SIMÃO TEUDLER

CONDEMNADOS O FALLIDO E VARIOS CREDORES

O dr. Sabola Lima, juiz de direito da 2ª Vara Civel, pronunciou em sentença de hontem o fallido Simão Teudler e os seus credores Abraham Schneider, Jacob Barmah, Leon Teudler, Jayme Schwarts, Abraham Jarbati, Walter Weitsman e Luiz Jarbati, denunciados em 28 de março pelo 2º curador das massas fallidas.

São as seguintes, as conclusões da sentença do dr. Sabola Lima:

"Julgo procedente a denuncia para classificar como fraudulenta a fallencia de Simão Teudler e pronuncio o réo Simão Teudler na sancção do art. 336, § 1º, do Codigo Penal, combinado com os arts. 169 n. 5 e 171 n. 6 do decreto 5.746, por não ter absolutamente livros e por ter como fallido reconhecido como verdadeiros creditos simulados por occasião do processo de verificação de creditos.

Pronuncio na sancção do referido art. 336, n. 1 do Codigo Penal combinado com o art. 171 n. 7 do decreto 5.746, com referencia ao artigo 18 § 1º do Codigo Penal, os denunciados A. Schneider ou Abram Schneider, Jacob Barmac, Leon Teudler, Jayme Schwarts, Abraham Jarbati, Walter Weitsman e Luis Jarbati, por terem apresentado declaração de creditos simulados pedindo a inclusão na referida fallencia de Simão Teudler. Sejam expedidos mandado de prisão contra os réos, lançando-se os seus nomes no ról dos culpados, e prosiga-se na fórma da lei.

Rio, 27 de agosto de 1932. — Augusto Sabola da Silva Lima."

JURY

Reunir-se-á amanhã, sob a presidencia do juiz Magarinos Torres, o Tribunal do Jury, para o julgamento de José Maria Carlos de Paiva, autor de um crime de homicidio.

O crime se deu no dia 4 de janeiro deste anno, no suburbio de Campo Grande, onde residia o accusado conjuntamente com sua familia.

O lavrador Marciano Carlos de Paiva, apesar de idoso, dividia os seus amores entre sua esposa e uma amante, de nome Carolina do Espirito Santo, com a qual gastava, além de carinhos, as suas poucas economias.

Das consequencias partilhavam o denunciado, seus irmãos menores e sua progenitora, os quaes ás menores recriminações, eram espancados pelo máo chefe de familia.

No dia do facto, chegando á sua residencia, de volta da casa da amante, entrou desde logo Marciano Paiva a castigar um filho menor, o que provocou protestos de sua esposa, para quem se voltou a ira do máo homem, que, agarrando-a pela garganta, entrou a espancal-a tambem. Revoltando-se contra o procedimento de seu pae, interveiu o accusado e, nada conseguindo, armou-se de uma foice e, dirigindo-se para casa de Carolina do Espirito Santo, a cujas relações illicitas com seu pae attribuia o soffrimento de sua progenitora, aggrediu-a com varios golpes, que a victimaram.

Apresentando-se ás autoridades, foi o accusado processado, comparecendo, afinal, depois de amanhã, a julgamento.

Presidirá á sessão o dr. Magarinos Torres, juiz da 6ª Vara Criminal, tendo como promotor publico o dr. Roberto Lyra, que fará a accusação, e a defesa está confiada ao dr. João da Costa Pinto.

VARAS CRIMINAES

QUARTA

O juiz julgou-se incompetente

O juiz da 4ª Vara Criminal, em despacho de hontem, julgou-se incompetente para tomar conhecimento e decidir sobre o "habeas-corpus" impetrado a favor de Mario José Muniz, que está sendo processado numa das Varas Criminaes.

QUINTA

Foi concedido o livramento condicional

Pelo juiz da 5ª Vara Criminal, dr. Carneiro, foi concedido livramento condicional a João de Oliveira, que se encontra preso desde 27 de agosto de 1927, na Casa de Correcção, como condemnado a cinco annos e quatro mezes de prisão, porque penetrou com violencia numa casa da travessa Bellas Artes, para roubar, sendo, então, preso.

VARAS CIVEIS

PRIMEIRA

Fallencia — Laurentino da Silva — No juizo desta vara, Laurentino da Silva, estabelecido á rua General Bruce 118, teve a sua fallencia requerida por Manoel Rodrigues Mieira, credor por 3:000$, por nota promissoria.

SEGUNDA

Fallencias — Manoel Lopes Quintella — Autorizada a venda dos bens da massa.

Manoel Ramillo — Julgados provados os embargos de terceiro, oppostos pela massa fallida de Sampaio & Silva.

Delphim Castilho — Sellados e preparados, á conclusão.

TERCEIRA

Fallencia decretada — Azevedo & Mesquita — O juiz da 3ª Vara Civel, attendendo ao requerimento de M. Gerin & C., credores da quantia de 2:164$800 (duplicata), decretou hontem, a fallencia de Azevedo & Mesquita, estabelecidos á rua Barão de Bom Retiro 385. O termo legal retroagiu a 16 de junho ultimo; foi marcado o prazo de 20 dias para habilitação de creditos e designado o dia 7 de novembro proximo para a assembléa de credores.

Fallencias — Homero Pereira & C. — Nomeados syndicos, em substituição, Padula & Gallo.

Santos & Almeida — Autorizada a venda dos bens da massa.

Cleto Mornes Costa — Em prova a reivindicação de Dias Garcia & C.

QUINTA

Fallencias — José Ferreira da Silva — Nomeado syndico o doutor Jorge Dyott Fontenelle.

Camacho & C. — Julgada, por sentença, encerrada a fallencia e rehabilitados os socios Ceylão e Antonio Camacho Filho.

Augusto C. Campos & C. — Expeçam-se editaes para encerramento da fallencia.

Banco Commercial do Rio de Janeiro — Autorizada a transacção com Freitas Bastos & C. e julgada procedente a reivindicação de Albertina Nogueira da Silva Ferreira da Cunha.

SEXTA

Fallencias — Luciano Soares — Ao curador, com a informação do syndico.

J. Marques & C. — Mantida a decisão que incluiu o credito impugnado de Antonio da Costa.

CÔRTE DE APPELLAÇÃO

FOI ABSOLVIDO O JORNALISTA IVO ARRUDA

Quando rebentou o movimento revolucionario, em outubro de 1930, foi servir no forte de Copacabana, ás ordens do então coronel Bertholdo Klinger, o jornalista Ivo Arruda.

Logo que foi nomeado aquelle militar para o cargo de chefe de policia, Ivo Arruda, uma vez convidado, foi para aquella repartição, funccionando como o seu secretario.

Quando exercia tal cargo, desappareceram da 4ª delegacia auxiliar os autos do inquerito que se effectuava contra H. P. Denizot e outros, tendo-se-lhe attribuido a responsabilidade desse desapparecimento.

Em torno do assumpto foi procedido pela 4ª delegacia, durante mais de um anno, a um minucioso inquerito que, afinal, foi para juizo na 7ª Vara Criminal, onde proseguiu o processo regular.

Agora, a 2ª Camara da Côrte de Appellação, pelos votos dos desembargadores Arthur Soares, relator; Vicente Piragibe e Costa Ribeiro, revisor, vem de dar solução final ao caso, absolvendo o nosso collega Ivo Arruda.

Tanto tempo levou o inquerito na Policia, que a acção foi julgada prescripta, em cujo sentido, aliás, votou o desembargador Costa Ribeiro. O jornalista accusado, porém, por seu advogado, o dr. Alvaro Miranda, não se quiz nunca valer dessa prescripção e levou o caso á Côrte de Appellação, cujo accórdão damos a seguir:

— "Vistos, expostos e discutidos estes autos de appellação criminal, appellante Ivo Arruda e appellado o Ministerio Publico. Accórdão na 2ª Camara da Côrte de Appellação dar provimento ao recurso para, reformando a sentença appellada, absolver o appellante da accusação que lhe foi intentada sobre desapparecimento de um inquerito em andamento na 4ª delegacia auxiliar, e assim julgam attendendo a que, se é certo que o appellante obteve tal processo em confiança, está provado por testemunhas idoneas, duas dellas nem sequer contestadas (fls. 196-v., 197, 210 e 233), que o appellante deixou o mesmo processo no cartorio daquella delegacia. O appellante demonstrou ainda a sua innocencia e bôa fé assignando a carga dos autos depois do aviso de seu desapparecimento.

Custas na fórma da lei. — Rio, 19 de agosto de 1932. — Angra de Oliveira, presidente. — Arthur Soares. — Vicente Piragibe.

Costa Ribeiro — Vencido em parte. Dava provimento para julgar prescripta a acção, por isso que a pena imposta, sendo de seis mezes, a prescripção occorre no prazo de um anno. Este prazo já havia decorrido quando proferida a sentença."

Radio-Jornal

RADIVERSAS

RADIO SOCIEDADE DO RIO DE JANEIRO

Programma para hoje:

8,30 — Hora certa — Jornal da manhã — Noticias e commentarios — Ephemerides Brasileiras do barão do Rio Branco; 12 horas — Hora certa — Jornal do meio dia — Supplemento musical até 13 horas; 13 ás 14,15 — Transmissão da Radio Miscellanea com o concurso da sta. Lyses Consuelo, srs. Luiz Americano, Kalu'a e Ernani Braga (Orchestra Typica), Renato Murce, Pery Cunha e Ruben Bergmann; Parte theatral a cargo dos artistas Olga Navarro, Arthur de Oliveira e Salu' Carvalho; 16 horas — Hora certa — Transmissão de discos seleccionados da casa A Melodia; 17 e 30 — Palestra pelo sr. Thaline Botelho em prol da Campanha contra o Sensacionalismo; 18 horas — Previsão do tempo — Transmissão de discos variados; 19 horas — Hora certa — Jornal da noite — Supplemento musical; 19,30 — Programma Odol; 20 horas — Arte culinaria Behring; 20,30 — Coisas d'O Camiseiro; 21,15 — Notas de sciencia, arte e literatura — Concerto no studio da Radio Sociedade do Rio de Janeiro com o concurso do violonista Romeu Ghipsmann e pianista Mario de Azevedo.

— Para amanhã:

8 horas — Aula de gymnastica pelo prof. Silas Raeder; 8,30 — Hora certa — Jornal da manhã — Noticias e commentarios — Ephemerides Brasileiras do barão do Rio Branco; 12 horas — Hora certa — Jornal do meio dia — Supplemento musical até 13 horas; 17 horas — Hora certa — Jornal da tarde — Quarto de hora infantil por Tia Beatriz — Supplemento musical; 18 horas — Previsão do tempo — Transmissão de discos variados; 19 horas — Hora certa — Jornal da noite — Supplemento musical; 19,30 — Programma ODOL; 20 horas — Arte culinaria Bhering; 20,30 — Coisas d'O Camiseiro; 21,15 — Notas de sciencia, arte e literatura — Transmissão de um concerto symphonico Victor, da serie organizada pela Radio Sociedade do Rio de Janeiro, em combinação com a Casa Paul J. Christoph.

RADIO SOCIEDADE MAYRINK VEIGA

A Radio Sociedade Mayrink Veiga transmittirá hoje, de 12 ás 15 horas, o Explendido Programma, com o concurso dos seguintes artistas: Jayme Vogeler, Irmãos Tapajóz, Edgard Velloso, Roberto Miranda Manoel da Silva Ramos, J. Britto, Kalu'a, senhorita Madelou de Assis e The Venenous Jazz.

RADIO CLUB DO BRASIL

Programma para hoje:

Das 10 ás 11 horas — Radio Jornal numero 89 do Radio Club do Brasil.

Das 13 ás 14 horas — Programma de discos variados. Das 15 ás 16 horas — Irradiação do Posto de Observação numero 7, perto do campo do Fluminense F. C. da partida do campeonato carioca de football entre as equipes do Fluminense e do Botafogo. Nos intervallos, notas de interesse geral. Das 19 ás 19.30 — Programma de discos variados. Das 19.30 ás 20.30 — Serviço de Publicidade da Imprensa Nacional. Das 20.30 ás 21 horas — Programma de discos variados. Das 21 ás 22 horas — Serviço de Publicidade da Imprensa Nacional. Das 22 ás 23 horas — Programma com o concurso da orchestra do Radio Club do Brasil.

Programma para amanhã:

Das 10 ás 11 horas — Radio Jornal numero 90 do Radio Club do Brasil. Das 13 ás 14 horas — Programma de discos. Das 16 ás 17 horas — Programmas de discos variados. Das 19 ás 19.30 — Programma de discos variados. Das 19.30 ás 20.30 — Serviço de Publicidade da Imprensa Nacional. Das 20.30 ás 21 horas — Programma de discos variados. Das 21 ás 22 horas — Serviço de Publicidade da Imprensa Nacional. Das 22 em deante — Programma com o concurso da meio soprano senhorita Maria e da orchestra do Radio Club do Brasil.

Na proxima terça-feira, ás 7,45, continuação da aula de gymnastica pela professora Polly Wetti, com o concurso da pianista senhorita Vera de Oliveira.

SEGUREM
Seus Predios, Moveis e Negocios na
Companhia Alliança da Bahia
RUA DO OUVIDOR 66 e 68 — 1.° andar
(EDIFICIO PROPRIO)
Capital realizado... Rs. 9.000:000$000
Reservas .... Rs. 32.198:088$830
Rs. 41.198:088$830
A Companhia ALLIANÇA DA BAHIA é a primeira companhia de seguros contra fogo e riscos de mar, no Brasil, em capital, reservas e receita, e assim é a que maiores garantias offerece. Procurem-n'a portanto de preferencia.
Optimas garantias — Liquidações rapidas
AGENTE GERAL:
ALEXANDRE GROSS

A PEDIDOS

DESMASCARANDO UMA AVENTUREIRA...

REBATENDO AS INVENCIONICES DA SRA. ROSITA FORBES

A proposito dum artigo, que a sra. Rosita Forbes, publicou, no "Daily Telegraph" de 16 de maio ultimo, intitulado "Jogo de fortunas no Brasil" e com o sub-titulo "Uma vida brava onde assassinar é divertir-se", foi dirigida áquelle jornal londrino, por "Um Brasileiro", a seguinte carta:

"Londres, 4 de junho de 1932 — Sr. redactor do "Daily Telegraph" — Como assiduo leitor do seu jornal venho pedir-lhe a fineza de encaminhar á sra. Forbes as impressões que tive ao lêr no "Daily Telegraph", de 16 de maio, a correspondencia que ella enviou com o titulo "Gamble for fortune in Brazil".

Permitta-me, sra. Forbes felicital-a pela sua coragem e abnegação, vivendo no sertão brasileiro, rodeada de salteadores e assassinos, quando poderia gozar do socego de uma vida folgada, sem riscos e sobresaltos das grandes cidades como Londres, em que os policiaes que fazem o serviço de ronda nas Docas usam um capacete de consistencia mais solida afim de se precaverem contra as pancadas um tanto pesadas que recebem dos amigos do alheio...

Apreciei muitissimo os seus commentarios sobre a Penitenciaria Modelo de S. Paulo (Brasil), (ponho Brasil em parenthesis porque já reparei que aqui não são nada fortes em geographia), a qual, segundo a sua opinião, é talvez a mais moderna nesse genero para não dizer "The best in the world".

Acredito que as installações daquella Penitenciaria sejam melhores do que as das prisões e hoteis de Dartmoor, aquelle celebre presidio em que a minha illustre informante esqueceu-se de que ha poucos mezes deu-se um formidavel levante...

Apezar de não haver pena de morte no Brasil, nem por isso a estatistica dos crimes é assustadora. A totalidade dos grandes crimes no meu paiz são praticados por ladrões internacionaes. Apezar de tudo, narra a Senhora o facto de transitarem pelas estradas, livremente, os compradores de gado, a cavallo ou em automoveis, com centenas de contos de réis nas algibeiras, sem correrem o menor risco de serem assaltados. Por aqui, na velha Albion, pelos arredores de Londres, não se anda com tanta segurança, ahi estão diariamente os jornaes noticiando os assaltos e roubos que se têm verificado ultimamente.

Não sei se a illustre informante de coisas absurdas se acha ha muito ausente do seu paiz, mas, com certeza deve ignorar ou fingir ignorar que, em pleno coração da cidade de Londres, joalherias são assaltadas em plena luz meridiana, apezar da maioria dellas se acharem protegidas por grades de ferro. No paiz do banditismo e do assassinato que é o Brasil, segundo as suas narrativas, as joalherias não necessitam de se precaverem com semelhantes garantias.

O facto de um homem matar o seu companheiro por se achar elle com a sua mulher, mostra o espirito de brio e de honradez que caracteriza uma raça a que outros paizes que se julgam mais adiantados e civilisados não lho dão o devido apreço.

A razão de não haver os chamados "VALENTES" na Inglaterra explica-se pelo facto de ser prohibido o porte de armas, mas nem por isso a lista dos criminosos de toda a casta deixam de infestar o paiz.

A par de todas as phantasias, inverdades e contradicções de sua correspondencia para o "DAILY TELEGRAPH", porque não confessa que o Brasil nada tem a invejar dos paizes dos outros continentes? Em cultura, progresso e civilização ahi estão as conferencias proferidas por Sua Alteza o Principe de Galles, na sua viagem de regresso ao Brasil para attestar o adiantamento, a cultura e o destino que aguarda esse paiz de 42 milhões de habitantes, uma das Sete Maravilhas do Mundo, segundo a opinião dos turistas que o visitam.

"Time is money" e por isso vou terminar desejando-lhe mil venturas nessa terra de salteadores cuja hospitalidade é um facto e talvez um mal para os estrangeiros que a não sabem apreciar.

Atrevo-me, entretanto, a lhe dar um conselho: regresse quanto antes ao seu torrão natal, do contrario algum dia talvez seja obrigada a fazer a mesma pergunta — é preto ou branco? — para o filho que lhe nascer nesse paiz de surprezas onde a raça é um mytho e a côr uma blague..

UM BRASILEIRO

PROBLEMAS URBANOS

A installação de mictorios nos pontos centraes da cidade onde é maior o movimento da população, constitue medida de incontestavel utilidade publica.

Não se comprehende que, estando um medico á frente da municipalidade não queira esta ligar seu nome a iniciativa tão importante.

O Rio de Janeiro não tem mictorios e quer ser cidade de turismo! O espectaculo diariamente observado na Galeria Cruzeiro, unico mictorio em toda a parte central da cidade, vale pela argumentação mais suggestiva que se quizesse desenvolver em torno do assumpto.

Ligue o dr. Pedro Ernesto seu nome aos mictorios da cidade e terá prestado um bom serviço aos

CARIOCAS

APOLICES PERDIDAS

Perderam-se 46 apolices uniformisadas, juros de 5 °|°, papel, ao anno, de ns. 561.773 a 561.818, e 30 apolices, diversas emissões, juros de 5 °|°, papel, ao anno e de ns. 122.961 e 122.962, 122.995 a 122.999, 343.150, 67.347 a 67.351, 67.381 e 67.382, 157.878 a 157.830, 157.888 a 157.893, 123.012 a 123.015, 123.017 e 123.018, todos pertencentes a Maria da Conceição Pereira de Moraes, divorciada, portugueza, residente á rua Copacabana n. 637.

Rio de Janeiro, 26 de Agosto de 1932. — MARIA DA CONCEIÇÃO PEREIRA DE MORAES.

GRATIS
Está doente? Quer saber o que tem? Mande nome, idade, profissão, residencia e envoloppe sellado para resposta, endereçado á Caixa Postal n. 500. Rio.

O SYMBOLO DA SAUDE

TOSSE A' NOITE?
Tome ao deitar-se
PONCHE DE SIAN
E dormirá tranquillo a noite inteira
PODEROSO FORTIFICANTE DOS BRONCHIOS
E' um producto do
LABORATORIO SIAN

Entre forrar e pintar...
... qual V. S. prefere?
Se forrar... faça antes de tudo uma visita á conhecida
CASA OCTAVIO
A RUA DOS OURIVES, 80
Tel. 4-4030, onde encontrará o maior e o melhor sortimento de papeis pintados, pelos menores preços.

Avisos e Declarações

CENTRO ESPIRITA ISRAEL BARCELLOS

Hoje, ás 5 h. da tarde, realizar-se-á no C. E. Israel Barcellos, á rua Sapopemba, 171, em Bento Ribeiro, a habitual palestra mensal, sendo orador o estimado propagandista Alvaro Marinho. Após a palestra, terá logar a Assembléa Geral Ordinaria para a leitura do parecer da commissão de contas, e eleição e posse da nova directoria.

EDITAES

PREFEITURA DO DISTRICTO FEDERAL

DIRECTORIA GERAL DO PATRIMONIO

EDITAL

De ordem do sr. director geral do Patrimonio, faço publico, para conhecimento dos interessados, que Elias José Chaloub requereu titulo de aforamento do terreno de marinhas á rua Saccadura Cabral numero 260.

De accordo com o decreto n. 4.105, de 22 de fevereiro de 1868, convido todos aquelles que forem contrarios a essa protensão a apresentar protesto nesta Directoria Geral, com documentos que comprovem suas allegações, no prazo de 30 dias, findo o qual a nenhuma reclamação se attenderá resolvendo-se como fôr de direito.

Primeira Secção, 3 de agosto de 1932. — O chefe, *Herundino Sá*.

DOENÇAS DOS OLHOS
COLLYRIO MOURA BRASIL

O Segredo De Lindos Olhos
Lave esta noite os seus olhos com LAVOLHO — Collyrio Antiseptico** e contemple depois os seus olhos limpidos e brilhantes. Nem envelhecidos, nem fracos, nem cançados ou congestionados. O LAVOLHO dá juventude ao olhar e o seu segredo é simplesmente o de limpar os olhos.

Centro Espirita Redemptor
Sède: RUA JORGE RUDGE 121 — VILLA ISABEL — Rio
Sessões publicas de Limpeza Psychica — A's segundas, quartas e sextas — Principiam ás 20 horas. — Explicações diariamente ás 12 horas.
Para evitar a loucura, a maior peste que está grassando por toda a parte, torna-se preciso conhecer, ler e estudar as seguintes obras:
ESPIRITISMO RACIONAL E SCIENTIFICO (christão) (obra basica do Racionalismo Christão) . .. .. 5$000
CONFERENCIAS SOBRE SCIENCIA E RELIGIÃO 5$000
CARTAS AO CARDEAL ARCOVERDE (Provando a nullidade do Vaticano e a perversidade dos Cardeaes) . . . . 5$000
CARTAS AO CHEFE DO PROTESTANTISMO NO BRASIL (Combatendo sua seita e provando ser a "Biblia" livro perigoso por affirmar mentiras) .. .. 5$000
CARTAS OPPORTUNAS (Sobre espiritismo, combatendo a Magia Negra e assim os celeberrimos mediuns obsedados a fazer loucos todos os que os tomam a sério) .. .. 3$000
A VIDA FO'RA DA MATERIA (Contendo cento e oitenta gravuras em trichromia) .. .. 50$000
A VERDADE SOBRE JESUS (A Religião de nossos paes: a Religião de nossos filhos, pelo Almirante Thompson) .. .. 2$000
SCIENTISTA SEM SCIENCIA (cartas ao Lente de Medicina, Dr. Austregesilo, combatendo os seus escriptos e as affirmativas da sciencia official) 10$000
O MAGNO PROPLEMA SOCIAL (Obra que interessa a todas as camadas sociaes), pelo Almirante Thompson .. .. 2$000
O TRABALHO (pelo Almirante Thompson) . .. .. 2$000
A EDUCAÇÃO (pelo Almirante Thompson) .. .. .. 3$000
O BRASIL MODERNO, pelo Almirante Thompson 5$000
SCIENCIA SPIRITA, do Dr. Pinheiro Guedes .. .. 4$000
PARA QUE OS BRASILEIROS LEIAM E RACIOCINEM 1$000
ESPIRITUALISMO, 2ª ed. .. .. 2$500
"O GRANDE FAROL", de Mario D. Pinto .. .. .. 4$000
"CONTOS MORAES", de M. Cottas (enc.).. .. .. 4$000
A' venda nas LIVRARIAS ALVES e suas filiaes, H. ANTUNES, á rua Buenos Aires 133, e noutras mais da Capital e Estados e no CENTRO REDEMPTOR e seus filiados.
PELO CORREIO CADA UMA DESTAS OBRAS CUSTARA' MAIS 1$000

LUGOLINA & SALSA
LUGOLINA do Dr. EDUARDO FRANÇA
para o tratamento externo, efficaz, de feridas, darthros, suores fétidos, quéda dos cabellos e qualquer molestia da pelle
Unico remedio brasileiro adoptado na Europa, na America do Norte, Argentina, Uruguay, Chile, etc.
APP. SOB N. 185
OS DOIS JUNTOS REPRESENTAM O IDEAL DO TRATAMENTO
Preço de cada um, 4$000
APP. DECR. 18—12—1871
SALSA CAROBA E MANACA', de Hollanda
preparada pelo Dr. EDUARDO FRANÇA
O rei dos depurativos para o tratamento interno da syphilis, impureza do sangue rheumatismo, feridas, dôres, etc.
Unicos depositarios no Brasil: — ARAUJO FREITAS & Cia. — Rua dos Ourives, 88 e 90 e S. Pedro, 94 — Rio de Janeiro — Na Europa: C. ERBA e A. MANZONI — Milão, Italia.

EURYTHMINE

GRIPPES

·NEVRALGIAS·RHEUMATISMOS·DÔRES·

·DETHAN·

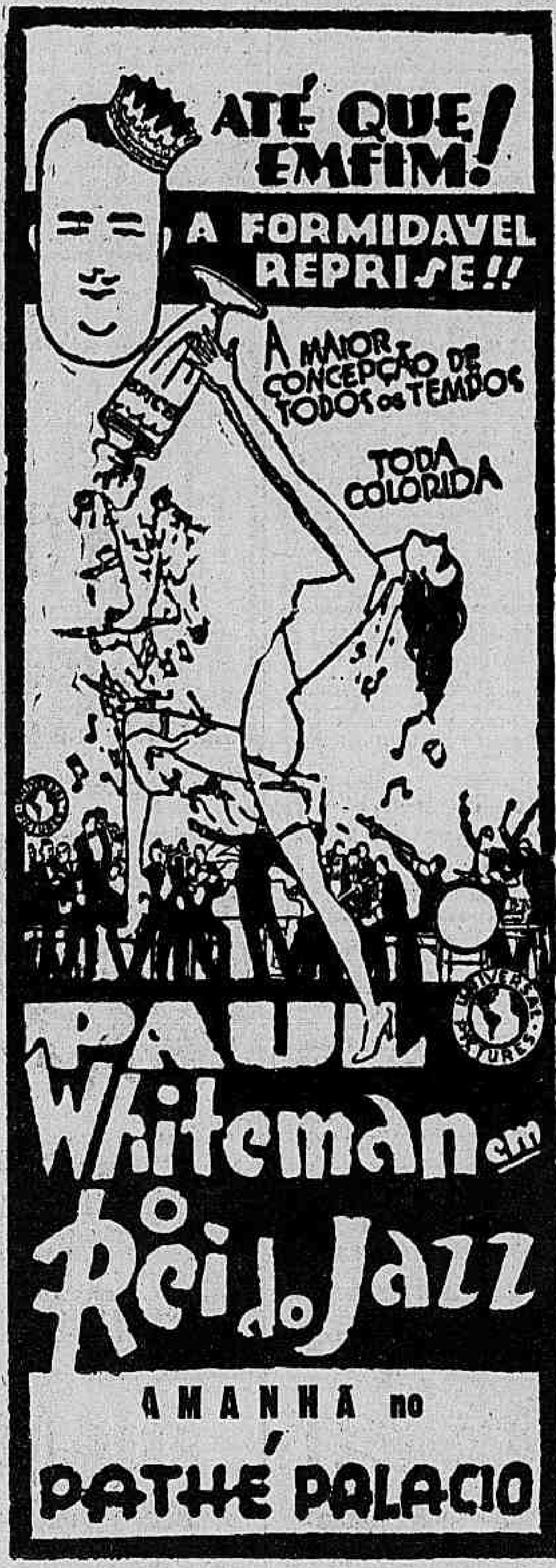

Theatro e Musica

Chronica theatral

PRIMEIRAS

REPUBLICA — "Bicho do Matto", para a festa de Estevão Amarante.

Dos artistas lusos que periodicamente nos visitam, Estevão Amarante tem logar de destaque incontestavel. A sua qualidade de actor completo é reconhecida e applaudida pela platéa carioca desde o seu apparecimento aqui. Natural era, pois, que, hontem, dia de sua "serata d'onore", o Republica se enchesse dos milhares de admiradores com que conta Amarante nesta capital. E foi o que aconteceu. Ao surgir no tablado e terminada a peça, foi o homenageado por tres vezes chamado á scena, recebendo quentes e prolongados applausos.

A peça representada, "Bicho do Matto", é das mais fracas do repertorio, onde, porém, Amarante tem, no "Tonio", uma das suas mais notaveis creações. Secundaram o homenageado, no desempenho dos demais papeis, A. Ruas, J. Croue, Nascimento, Maria Sampaio, Maria Salomé, Maria Laura, Julieta Valença e Rosalina Sayal, que receberam da platéa os applausos tão bem merecidos.

A companhia portugueza de revistas está dando, no Republica, o seus espectaculos de despedida, por isso que regressará a Portugal no dia 3 de setembro vindouro.

INTER.

N. R. — Deixou de sair hontem por falta de espaço.

"Mulheres nervosas", no Trianon.

Para o seu reapparecimento no Trianon, o actor Palmeirim Silva, á frente da mesma companhia com que tem excursionado pelo Brasil, escolheu a engraçadissima comedia "Mulheres nervosas", original francez, em traducção de J. Victor, que tão grande exito alcançou, quando representada por Fróes, no Pathé, ha cerca de tres lustros. A peça agradou agora, como naquella época, e recebeu fartos applausos.

Palmeirim agradou francamente no "Confeiteiro". Tambem agradaram Cecy Medina, na "nervosa"; Jorge Diniz, Jandyra Chaves, Ferreira Leite, Antonia Marsullo, Olympia Leite e Gaspar Bernardo.

O espectaculo está bem apresentado e promette agrado por muito tempo.

X.

ANITA DE CACERES DARA' NOVO RECITAL

A declamadora argentina, sra. Anita de Cáceres, que tão grande exito artistico alcançou, quarta-feira ultima, com o seu recital no

(Continúa na 8ª pag.)

THEATRO RECREIO

HOJE — Grandiosa matinée, ás 3 hs., e á noite, ás 8 e ás 10 horas

HOJE

A magistral revista

ITARARE'

O assumpto palpitante do momento!

O grande successo do dia

HOJE E SEMPRE:
ITARARE'

BREVEMENTE

SELECÇÃO INTERNACIONAL DE FILMS ARTISTICOS

MOVIETONE-VITAPHONE

MOULIN BLEU

No Rialto

HOJE — DOMINGO A'S 4 HORAS

MATINÉE MALICIOSA

A' NOITE — Sessões continuas

Um dos melhores programmas que têm apresentado

GENESIO ARRUDA e TOM BILL

Os creadores no Brasil do genero Moulin Bleu

Quadro de Nú Artistico

e a formidavel chanchada:

O AMORDAÇADOR

Espectaculos improprios para senhoritas e prohibidos para menores — POLTRONAS, 3$000

-QUE É QUE ESTÁ SOBRANDO?
-MADAME PERDEU ALGUMA COUSA!...
-OH!. MADAME JAMAIS A VI TÃO...FORMOSA!!.
"ESPOSA IMPROVISADA"
"THIS IS THE NIGHT"
Uma opereta da
com
LILY DAMITA
CHARLIE RUGGLES
ROLAND YOUNG
CARY GRANT
THELMA TODD
SEGUNDA-FEIRA NO IMPERIO

Filme improprio para menores, creanças e senhorinhas. Comm. de Censura Cinematographica

Substancia viva

para produzir o rejuvenescimento

Ninguem imaginará qué nestas duas pequenas drageas se contêm particulas da natureza viva; no emtanto, a verdade é que nellas se encontra um precioso conjunto dynamico de energia organica. Esclareçamos. Trata-se das "Perolas Titus", nas quaes o sabio allemão, Prof. Magnus Hirselfeld conseguiu conservar em absoluto estado vital hormonios das glandulas sexuaes, da hypophyse, da thyroide e das supra-renaes.

As pessoas sadias, normaes, possuem em seu corpo todos estes elementos nas devidas proporções; todavia, é grande o numero de pessoas victimas de insufficiencia ou disturbios glandulares; e, em consequencia, padecem os mais atrozes soffrimentos, a começar pela fraqueza sexual, a neurasthenia, e emfim, o desanimo de viver.

Pois é a essas pessoas que se destinam as "Perolas Titus", porque têm o poder de restaurar-lhes as forças, de lhes restituir a alegria da vida. "Perolas Titus" fazem de um velho um moço e transforma a esposa fria ou indifferente, na amante ardente; produzem nos individuos em geral um movimento hypotensor, elevando a sua capacidade de producção.

Como se vê, as "Perolas Titus" constituem um especifico organico de alto valor, que não se devem confundir com os remedios vulgares; e quem desejar maiores detalhes sobre esse especifico, queira pedir o livreto "Nova Vida", que está sendo distribuido gratuitamente pelos srs. W. Kestman & Cia., á Avenida Rio Branco, 151 — 2º andar, nesta capital.

TUBOS NACIONAES PARA VENTILADORES DAS INSTALLAÇÕES DOMICILIARES, COM AUTORIZAÇÃO DO SR. INSPECTOR DE AGUAS E EXGOTOS PARA SUA APPLICAÇÃO PELA CITY

BARBARÁ S. A.

Rua 1.º de Março 85, terreo — Teleph. 3-2645

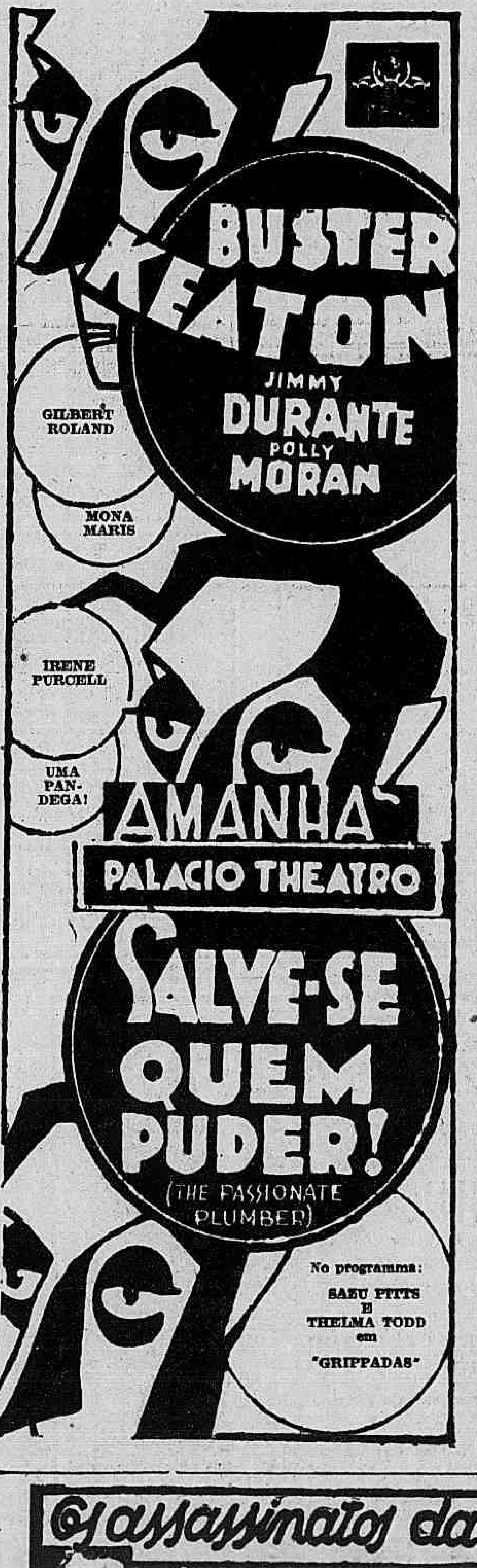

OPPORTUNIDADES

PROFESSOR FRANCISCO EIRAS

GARGANTA — NARIZ — OUVIDOS

AMYGDALAS: cura radical physiotherapica, sem operação. Coryza agudo, sinusites, anginas, otites, mastoidites agudas, CANCER da face, bocca, labios, lingua, garganta, nariz, ouvidos: tratamento pela diathermo-coagulação. (Clinica de physiotherapia especialisada). Edificio Odeon, 4.º andar — sala 418 — Cinelandia — Das 10 ás 18 hs.

TERRENO - BOTAFOGO

Vende-se um em Voluntarios da Patria, optimamente situado, prompto a receber edificação, medindo 11 metros de frente por 31 de fundo. Mais informações pelo telephone 3-2478, com o sr. Oldemar.

Dr. PIRES SALGADO

Livre docente e chefe de Clinica Medica da Faculdade de Medicina da Universidade do Rio de Janeiro. — Molestias internas — Coração — Electrocardiographia — Rua da Quitanda 3 - 2.º andar — Telephone: 2-8163 — Das 3 em deante.

COPACABANA

Compra-se uma casa, entre os postos 3 e 4, com quatro quartos e demais accommodações, e um terreno com 12 x 30 metros approximadamente. Pagamento á vista e sem intermediario. Cartas para H. R. nesta redacção.

Prof. ROCHA FARIA

Reassumiu a clinica. Segundas, quartas e sextas. Rua Primeiro de Março 9 - 1.º andar.

GELADEIRAS RUFFIER

GRANDE REDUCÇÃO DE PREÇOS, em todos os modelos, durante o mez de AGOSTO, no "AO PINGUIM", á RUA DO OUVIDOR 121, ou na FABRICA, á RUA DA CONCEIÇÃO n. 166. Se a sua Geladeira "RUFFIER" NECESSITAR DE REFORMA, aproveite a estação fria, mandando fazel-a pelo FABRICANTE.

Dr. TITO DE ARAUJO

(DO HOSPITAL DE S. FRANCISCO DE ASSIS)

Consultorio: Rua da Carioca 28 — Das 3 ás 4 horas. Residencia: Rua Greenalgh 27 — Telephone: 8-4361.

CASA — BOTAFOGO

Em pittoresca rua transversal a Voluntarios da Patria, vende-se confortavel predio de construcção isolada, em terreno de quatorze metros de frente e bom fundo, com 4 quartos, salas de visita e jantar, escriptorio, bom banheiro, garage, quartos de engommar e para criados, boas installações hygienicas, jardim e algumas arvores frutiferas. Preço: 145 contos. Para mais esclarecimentos com o sr. Brandão pelo telephone: 3-2478.

Dr. OLAVO PIRES REBELLO

8 annos prat. hosp. Berlim e Vienna. OUVIDOS, NARIZ, GARGANTA. Av. Rio Branco 183, 9º andar. Diar. 2 ás 5. Telephone 2-6054.

AGENCIA DE INFORMAÇÕES GERAES LTD.

Fornece informações rapidas e precisas, commerciaes ou pessoaes. Serviço secreto. — Avenida Rio Branco 149 — Tel. 2-0695.

OCULISTA

Dr. Gabriel de Andrade, rua Alcindo Guanabara 15-A (Cinelandia, 1 ás 5 horas).

S. FRAGELLI & C. Ltd.

ENGENHEIROS E ARCHITECTOS

Construcções e reformas. Fornecem orçamentos sem compromisso. Tel.: 4-1417. Alfandega 48 - 6.º and.

Dr. ARISTIDES MONTEIRO

Assistente do Professor Marinho da Faculdade de Medicina e no Hospital S. Francisco de Assis — OUVIDOS — NARIZ — GARGANTA — Quitanda 5 — De 3 1|2 ás 6 horas — Telephones Cons. 2-5550 — Res. 7-4689.

Dr. AUGUSTO LINHARES

De volta da Europa reabriu consultorio: São José 69. Tel. 2-0515. OUVIDOS, NARIZ e GARGANTA — CIRURGIA ESTHETICA.

APARTAMENTOS

confortaveis, de diversos tamanhos. Proximos ao centro e dos banhos de mar. Palacio Rosa, Largo do Machado 31.

Dr. R. PENNA RIBAS

Doenças de senhoras — Partos — Trat. racional da obesidade. R. Carioca 50 - 1.º—Tel. 2-8869, de 15 ás 18 — Res.: Tel. 8-4347.

OPTICA MODERNA

CASA ESPECIAL DE OCULOS E PINCE-NEZ

Rua 7 de Setembro 47

Telephone: 4-3338

DOENÇAS NERVOSAS E MENTAES

CASA DE SAUDE DA GAVEA

Director: Dr. Bueno de Andrada — Rua Marquez de São Vicente 689 — Tel. 7-2875 — Diarias desde 10$000.

COPACABANA

TERRENOS

Nas ruas Barata Ribeiro, ministro Viveiros de Castro, Copacabana, Inhangá e transversaes, vendem-se, ainda, alguns lotes, por preços muito modicos. Rua General Camara 76, 1º and.

Dr. CUSTODIO QUARESMA

Molestias do Coração e dos Pulmões — Clinica em geral — Exames pelo Raio X — Consultorio: Rua Assembléa 70-3.º andar — Das 3 ás 5 — Res. Rua Barata Ribeiro 407. Tel. 7-0508.

REI DAS CASEMIRAS

Vende-se cortes de casemira ingleza a preço de nacional. O maior stock, novidade em padrões. Rua da Alfandega, 206, loja.

Dr. JAYME POGGI

Do Hosp. S. João Baptista — Tumores no ventre, mol. senhoras, estomagos e vesicula. 2.as, 4.as e 6.as, das 4 ás 6 horas. Tel. 2-3293 — Praça Floriano 55.

DIVORCIO

Desquite, novo casamento, questões de familia — Dr. Souza Filho. Praça 15 de Novembro, 34-1.º.

CLINICA Dr. MOURA BRASIL

Molestias dos olhos, dr. Moura Brasil do Amaral — Rua Uruguayana, 35 — 1º — de 1 ás 5 horas.

Dr. GILBERTO AMADO

ADVOGADO

Rua Buenos Aires 20 A - 3º andar. — Telephone: 3-3430.

RAIOS X

DR. MANOEL DE ABREU

Da Academia de Medicina Radiodiagnostico. Radiotherapia. Av. Rio Branco, 257, 3º andar. T. 2-0442.

Dr. M. VAZ DE MELLO

Docente e Assist. da Fac. Medicina. Clinica de crianças. Consultorio: 7 Setembro 73. Telephone: 4-4103. Resid.: 8-3911.

CURA DA PYORRHÉA

Dr. Rufino Motta, medico especialista e descobridor do especifico. Proprietario da Pasta Gly. Cine Imperio, 5º and. Telephone 2-2734.

Dr. A. TOURINHO

OUVIDOS, NARIZ e GARGANTA R. Alc. Guanabara 26 — 9 ás 10 e 17 ás 18 h. Tel. 2-2748.

COPIAS A' MACHINA

E ao Mimiographo. Curso Com. Dactyl. e Linguas. Sete Setº. 107. Escola Urania.

SIMÕES DE OLIVEIRA

CIRURGIÃO-DENTISTA

Transferiu o seu consultorio para Pr. Floriano 55, 6º and. Tel. 2-4865. (Cinelandia).

Os annuncios nesta secção são cobrados, no balcão do O JORNAL, a 6$000 o centimetro

O cruzeiro dos marujos lusitanos pelo Mediterraneo

LISBOA, 27 (H.) — O navio escola "Sagres" chegou ao Tejo hoje de tarde depois de longo cruzeiro pelo Mediterraneo.

LEBERTRAN
PRINCIPIO ATIVO DO OLEO DE FIGADO DE BACALHAU - CALCIO FOSFORO FERRO E MANGANEZ - MALTE - SEM O GOSTO DO OLEO

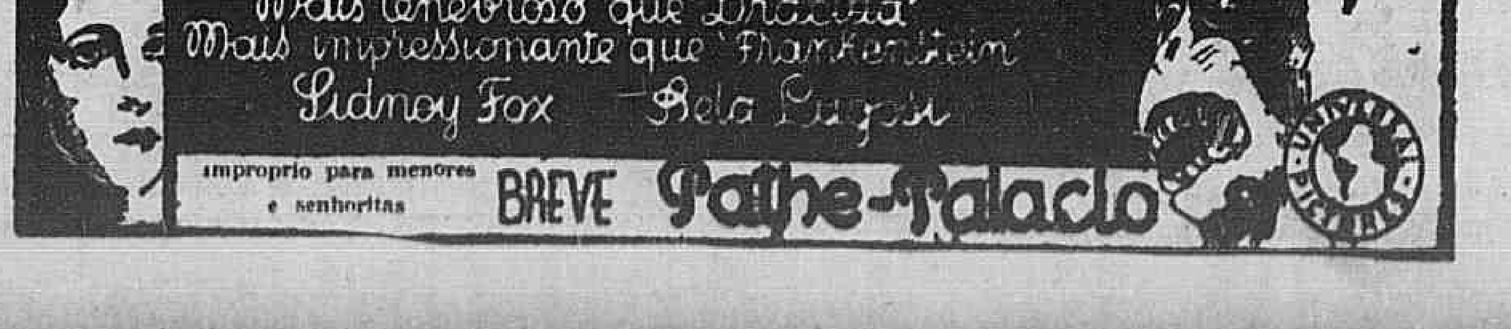
Os assassinatos da Rua Morgue
Mais tenebroso que 'Dracula'
Mais impressionante que 'Frankenstein'
Sidney Fox — Bela Lugosi
BREVE Pathe-Palacio
UNIVERSAL PICTURES

improprio para menores e senhoritas

Theatre e Musica

(Conclusão da 7.ª pagina)

Municipal, decidira voltar ao seu paiz, hoje, a bordo do "Arlanza". Amigos e admiradores seus insistiram de tal modo para que se demorasse entre nós que a artista argentina acabou por acquiescer, não sómente em demorar-se em nossa cidade como ainda, para satisfazer aos mesmos pedidos, em realizar um segundo recital, provavelmente no proximo sabbado.

DIVERSAS NOTICIAS

"FEITIÇO", TRES VEZES HOJE NO ALHAMBRA

"Feitiço", a comedia que Procopio e um comediante com tanto successo representam actualmente no Alhambra, terá hoje mais tres representações ás 15, 20 e 22 horas.

Serão tres enchentes para o theatro do quarteirão Serrador.

"ITARARE'", O ULTIMO SUCCESSO DO RECREIO

Desde ante-hontem está alcançando successo, no theatro Recreio, a revista "Itararé", que é um comentario alegre aos ultimos acontecimentos.

Os sketches são rapidos e bem terminados, as criticas felizes, optima a musica e a mise-en-scene.

Mesquitinha tem o papel de um pobre funccionario publico. E' um dos compéres da revista, que tem mais dois, um carioca, quê é Oscar Soares, e um portuguez, que é Arthur de Oliveira.

A intervenção das actrizes é magnifica. Estão na posse de excellentes papeis Vanize Meirelles, Zaira Cavalcante, Amelia de Oliveira, Luiza Peloggio, Diva Berti e outras.

E' impagavel nos seus numeros o Oscarito. Hoje, nas duas sessões da noite e na matinée, dedicada ás creanças, estará no cartaz do Recreio a revista "Itararé".

ALBERTO VILA NO BROAWAY

Alberto Vila, o homem de quem se diz que é a alma do tango, o cantor maximo da Argentina, rival de Gardel e de Randall, e cuja voz enche as noites do Sul levada pelas ondas do "Radio Nacional" e do "Radio Prieto", vae apparecer amanhã, em pessoa, ante os cariocas.

Alberto Villa, o famoso cantor de tangos

A noticia não é mais novidade, mas não é demais tambem que se reputa e repise um facto que vae ser — se já não é — o maior e mais sensacional de todos os acontecimentos artisticos e elegantes da cidade.

Alberto Vila chegou e vae vencer, pois que não se podem augurar senão victorias, para um cantor que, como esse tem tudo o que é necessario para o triumpho absoluto: arte, personalidade e finura de maneiras.

Os cariocas verão Alberto Vila no palco do Broadway, juntamente com outras figuras que de Buenos Aires vieram especialmente para se exhibirem aos olhos do nosso publico e, desse espectaculo, ficará na memoria de todos uma lembrança immorredoura.

"MOULIN BLEU" CONTINU'A FIRME NO RIALTO

"Moulin Bleu", o divertido passatempo de Genesio, Arruda e Tom Bill, continua firme no Rialto, sempre frequentadissimo, e hoje em matinée, ás 16 horas e á noite nas sessões do costume se repete o programma que hontem foi levado em première, com agrado, que consta de variedades bonitas, sketches brejeiros e a chanchada para rir em dois quadros, "O Amordaçador".

FALLECIMENTO DE UM ACTOR

Ante-hontem, 26, falleceu á noite, no Retiro dos Artistas, onde se achava internado desde abril de 1927, o velho actor portuguez Mario Aroso.

Seu corpo foi trasladado para a capella do Cemiterio de Jacarépaguá, effectuando-se o enterramento hoje, 28, ás 10 horas, ás expensas da Casa dos Artistas.

Mario Aroso, que teve sua epoca de gloria e de fortuna, morre no Retiro dos Artistas aos 75 annos de edade.

O PROGRAMMA DE AMANHÃ, NO ELDORADO

Os numeros typicamente brasileiros continuam na ordem do dia. O publico não se cansa de applaudir os interpretes de coisas nossas, e procura todos os dias se deliciar com as nossas canções, os nossos sambas, as nossas emboladas, os cateretês, buscando, para isso, os cinemas que apresentam programmas typicos nacionaes. Não é, pois, exagero dizer que o novo programma do Eldorado a estrear amanhã, esteja destinado ao mais retumbante successo. Nelle tomam parte: Almirante e Noel Rosa. Ao lado destes, apparecerá Aidan Santelmo, cujo nome, pouco conhecido ainda, será em breve apontado como celebridade na difficil arte de dizer e cantar aquillo que é nosso. O publico do Eldorado será o primeiro a apreciar essa deliciosa interprete do samba, e será o primeiro a sagral-a com os seus applausos.

Como acompanhadores, ouviremos Josué de Barros, João Martins, Jacy Pereira e Carlos Lentini.

No mesmo programma, estrearão amanhã no Eldorado "Les Robinsons", acrobatas de salão, e "Paquita Leo", dansarina hespanhola, que o publico de Madrid consagrou no theatro Olympia.

MUSICA

ABERTURA DE UMA ESCOLA DE PIANO, CANTO E "SABER DIZER"

Existe no nosso meio uma nova Escola de ensino esthetico, com orientação pedagogica absolutamente moderna: é a Escola "Picadiz", que abrage os cursos de Piano, Canto e "Saber Dizer".

As suas aulas começarão no dia 1 proximo. Mas a inauguração effectuou-se na ultima quinta-feira, a séde da Escola, em salão de excellente acustica pertencente ao antigo Club Gymnastico Portuguez, á rua Buenos Aires 281.

Oscar da Silva, Lucia Marques e Simões Coelho apresentaram-se aos seus convidados, entre os quaes vimos nomes respeitados nos meios pedagogicos, com programma que agradou extraordinariamente.

Oscar da Silva é um pianista notavel As suas "tournées" pela Europa e ambas as Americas consagraram-no como feliz interprete dos classicos, sendo conhecido como um dos mais perfeitos de Schumann.

Neste programma limitou-se, porém, a executar algumas das suas "Paginas Portuguezas", inspiradas e magnificas de caracter racico.

Enthusiasmou o auditorio. Oscar dirige na "Picandiz" o ensino de piano em geral e alta interpretação.

A professora Lucia Marques tem a seu cargo o ensino pratico de canto. Possuidora de voz de soprano lyrico, da qualidade que tanto dá á bravura de operas, como "Lo Schiavo", de Carlos Gomes, como póde externar a delicadeza de um Grieg ou Gluck, satisfez completamente, sendo applaudissima.

O "Saber Dizer", um dos cursos da nova Escola, tem em Simões Coelho autoridade especial. O nosso antigo collega de redacção realizou, com successo evidente, algumas demonstrações praticas da sua especialidade. Os exemplos succediam-se e Simões Coelho de todos se saiu a contento geral.

Espectaculos de hoje

Trianon — "Mulheres nervosas", comedia pela Companhia Palmeirim Silva-Cecy Medina — A's 15, 20 e 22 horas.

Alhambra — "Feitiço (comedia) — A's 15, 20 e 22 horas.

Carlos Gomes — "Angu' de Caroço" (revista) — A's 15, 20 e 22 horas.

Recreio — "Itararé", revista — A's 15, 20 e 22 horas.

Republica — "Bicho do Matto", peça regional portugueza. — A's 14.45, 19.45 e 21.45 horas.

Eldorado — Variedades — A's 15 e 21 horas.

Rialto — "Moulin Bleu" — Das 16 horas em deante, sessões continuas.

Broadway — "Broadway cocktail", conjunto brasileiro — A's 17 e 21 horas.

Odeon — "Variedades" — A's 16 — 18 — 20 e 22 horas.

Acção Catholica

A OBRA DE ADORAÇÃO PERPETUA

Em cumprimento ás determinações da Curia Metropolitana, fará, hoje, a partir das 16 horas, na matriz de Sant'Anna, séde provisoria da Adoração Perpetua ao Santissimo Sacramento, a parochia de Santa Rita fará a Hora Santa Eucharistica.

Todos os Sodalicios e fieis devem encontrar-se precisamente ás 16 horas na matriz de Sant'Anna, séde provisoria da Obra da Adoração Perpetua no Brasil.

As ceremonias, consoante o desejo das autoridades ecclesiasticas, terão caracter solemne.

MATRIZ DO ENGENHO NOVO

Encerramento das Santas Missões e outras noticias

Hoje, dia 28, haverá na missa das 6,30, communhão geral dos homens, devidamente preparados pelo triduo especial de prégações para homens, que teve começo quinta-feira, ás 20 horas, continuando hontem e hoje ás mesmas horas.

Depois da prégação da noite, os missionarios ficam na igreja para ouvir os homens em confissão.

No mesmo domingo, na missa de 7,30, haverá communhão geral de todo o apostolado da oração.

A's 14 horas, procissão dos meninos no adro da matriz.

A's 16 horas, sairá solemne procissão, formada por todas as associações da matriz, percorrendo as ruas Minas, Engenho Novo, Passagem do Sampaio, 24 de Maio, Victor Meirelles, Francisco Manoel, Antunes Garcia, 24 de Maio, Tunnel da Matriz.

A' noite, os mesmos actos dos dias anteriores.

MARIA AUGUSTA DE LOBO LEITE

FALLECIMENTO

✝ Dr. Elias Fernandes Leite, dr. Francisco Fernandes Leite, senhora e filhos; dr. Miguel Augusto de Souza Leite, João Telles da Silva Lobo, Julio Telles da Silva Lobo, senhora e filhos (ausentes); Sophia Rosa de Lobo Lopes (viuva) e filhas; Odette Leite Fiuza e Ticlia Velloso Vianna; esposo, filhos, nora, netos, irmãos, cunhada, e sobrinhos, participam o fallecimento de **MARIA AUGUSTA DE LOBO LEITE** e convidam para o seu sepultamento, hoje, 28, ás 16 horas, saindo o feretro de sua residencia, á rua Andrade Neves n. 85 (Tijuca), para o cemiterio de S. João Baptista, confessando-se agradecidos pelo comparecimento a este acto de religião christã.

PROGRAMMA DA ROMARIA VICENTINA A JACARÉPAGUA'

Partida da praça Tiradentes, ás 6 1|2 horas, em bondes especiaes. Cantico: "Viva Jesus, nossa verdade e vida".

Durante a viagem: Terço de Nossa Senhora e canticos diversos, de accôrdo com os encarregados de cada carro.

O comboio de bondes receberá romeiros em São Francisco Xavier, Meyer e Cascadura.

Chegando-se ao largo do Pechincha, em Jacarépaguá, deixam-se os bondes e organizar-se-á a romaria, procissionalmente, para a matriz de Loreto, tendo os escoteiros á frente e as associações parochiaes de Jacarépaguá que vierem ao seu encontro. Canticos diversos e terço: "Mysterios Gloriosos".

Chegando á matriz, cantico "Nossa Senhora Apparecida, Padroeira do Brasil".

A's 8 1|2 horas, missa, pelo padre Paulino Bressan. Cantico "A nós descei". Depois, "Oh! Maria concebida". Na hora da communhão: "Hoje, Senhor" e "Gloria a Jesus na Hostia Santa". Depois, communhão, agradecimento e, no fim, "Hymno de São Vicente". Saindo, "Oh! Jesus, Salvador do Mundo".

A's 10 1|2, missa, na matriz e na capella de N. S. da Penna (facultativas).

Durante a missa, canticos diversos, e depois tempo livre para o almoço. (Os romeiros deverão levar a propria matalutagem.)

A's 13 1|2, conferencia, no largo da Matriz (surpresa).

A's 14 horas, Benção do Santissimo Sacramento: "Oh Salutaris" e "Tantum Ergo".

No fim, canticos diversos, agradecimentos e despedidas, pelo doutor Octavio.

Por ultimo, "Nossa terra baptisada", ficando dissolvida a romaria.

Qualquer pedido ou reclamação deverá ser dirigido ao director da romaria.

GENERAL ANTONIO JOSE' PEREIRA JUNIOR

✝ Viuva general Antonio José Pereira Junior, filhos, noras e netos convidam aos parentes e amigos para assistirem a missa de setimo dia do seu saudoso esposo, pae, sogro e avô **GENERAL ANTONIO JOSE' PEREIRA JUNIOR**, a realizar-se a 30 do corrente, ás 10 horas, na igreja de S. José.

Antecipadamente agradecem.

CARLOS VINHAES

✝ Sua esposa, filhos, paes, irmãos, cunhados, sobrinhos, primos e demais parentes, a todos agradecem, sobremodo penhorados, as manifestações de conforto moral prestadas por occasião do saimento e inhumação do seu querido e inesquecivel **CARLOS** e convidam para a missa de 7º dia, amanhã, segunda-feira, 29, ás 11 horas, no altar-mór da igreja de S. Francisco de Paula.

ADELAIDE BANDEIRA DOBBERT

✝ As familias Ruy Barbosa, Bandeira Dobbert e Carvalho Leite communicam aos seus parentes e amigos o fallecimento, occorrido hontem, de **D. ADELAIDE BANDEIRA DOBBERT** e os convidam a assistirem o saimento funebre, que terá logar hoje, ás 10 horas, da rua Dr. Paulo Cesar 278, em Nictheroy.

Theatro Carlos Gomes
Emp. PASCHOAL SEGRETO
— HOJE — A's 3, 8 e 10 horas —
JARDEL JERCOLIS apresenta a sua CIA. DE GRANDES ESPECTACULOS MODERNOS na revista
ANGU' DE CAROÇO
Com o concurso de THE BLACK STARS e toda uma brilhante constellação.
Hoje — Matinée ás 3 horas

THEATRO MUNICIPAL
Concessionaria: EMPRESA ARTISTICA ASSOCIADA
QUARTA-FEIRA, 31 — A's 21 horas — QUARTA-FEIRA, 31
UNICO RECITAL DA NOTAVEL PIANISTA
DYLA JOSETTI
Em programma: Seeboeck, Bach-Siloti, Chopin, Chopin-Liszt, Bialkiewicz, Lecuoni, Goossens, Liszt
Localidades á venda na bilheteria: Poltronas, 15$000; Balcões 12$ e 10$; Galerias 6$ e 5$000.
FRIZAS E CAMAROTES DE 1.ª ESGOTADOS

-:-TRIANON-:-
(O seu theatro)
Batendo o "record" das enchentes com
PALMEIRIM - CECY MEDINA
e seus comediantes no desopilantissimo "vaudeville" em 3 actos
MULHERES NERVOSAS
Traducção de J. Victor
Hoje, ás 3 horas, vesperal
A noite, ás 8 e ás 10 horas

ALHAMBRA
PROCOPIO e sua Companhia
Ultimas representações da comedia de Oduvaldo Vianna
FEITIÇO...
até quarta-feira
Hoje ás 3 horas, ultima vesperal com FEITIÇO...
A' noite — Sessões ás 8 e 10 hs.
Terça-feira, depois de amanhã — Grandiosa festa commemorativa do Meio Centenario de "FEITIÇO..."
Quinta-feira — Première da grande peça — "Segredos..." tambem de Oduvaldo Vianna

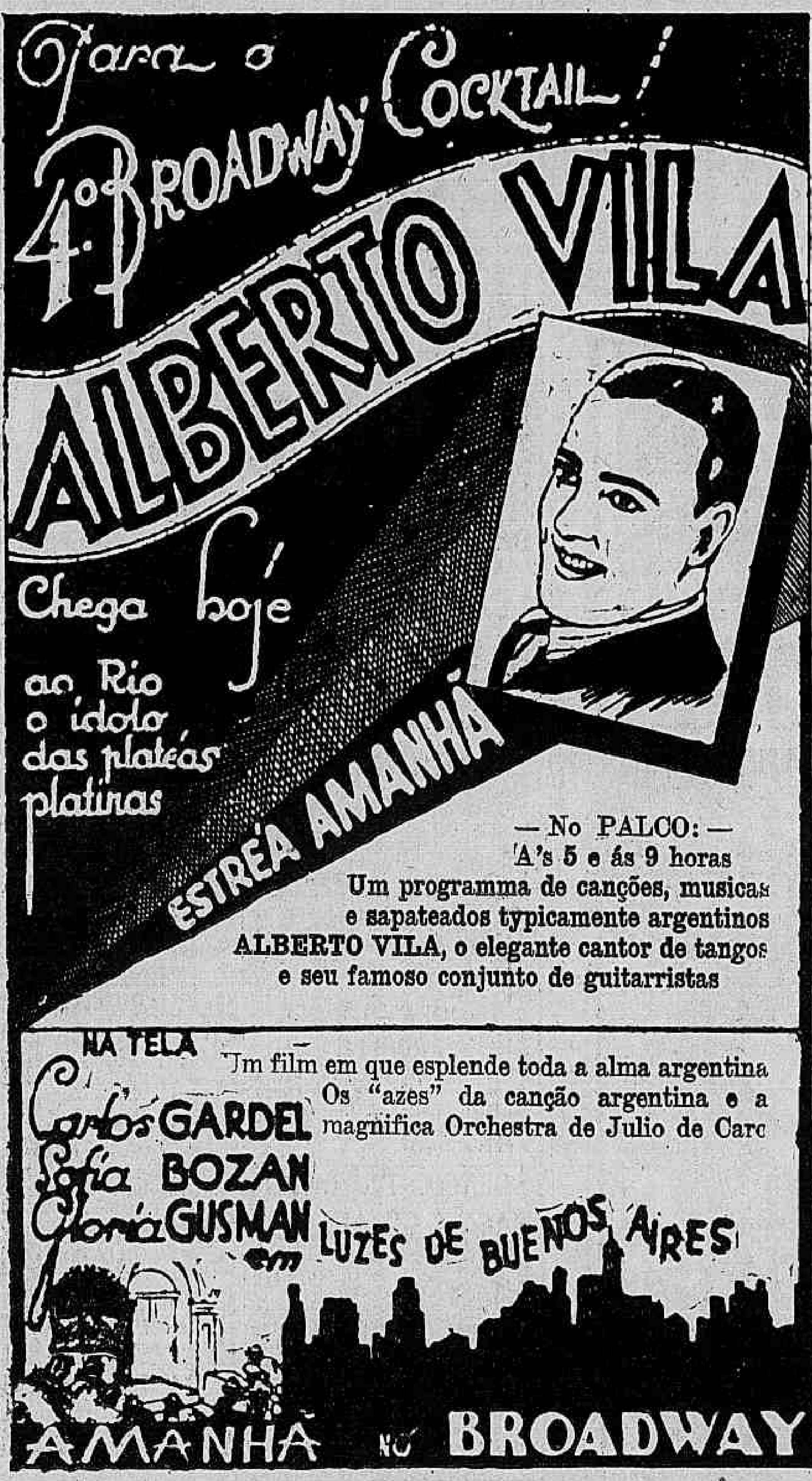
Para o 4º Broadway Cocktail!
ALBERTO VILA
Chega hoje ao Rio o idolo das platéas platinas
ESTRÉA AMANHÃ
— No PALCO: —
A's 5 e ás 9 horas
Um programma de canções, musicas e sapateados typicamente argentinos
ALBERTO VILA, o elegante cantor de tangos e seu famoso conjunto de guitarristas
NA TELA
Um film em que esplende toda a alma argentina
Os "azes" da canção argentina e a magnifica Orchestra de Julio de Caro
Carlos GARDEL
Sofia BOZAN
Gloria GUSMAN
em LUZES DE BUENOS AIRES
AMANHÃ NO BROADWAY

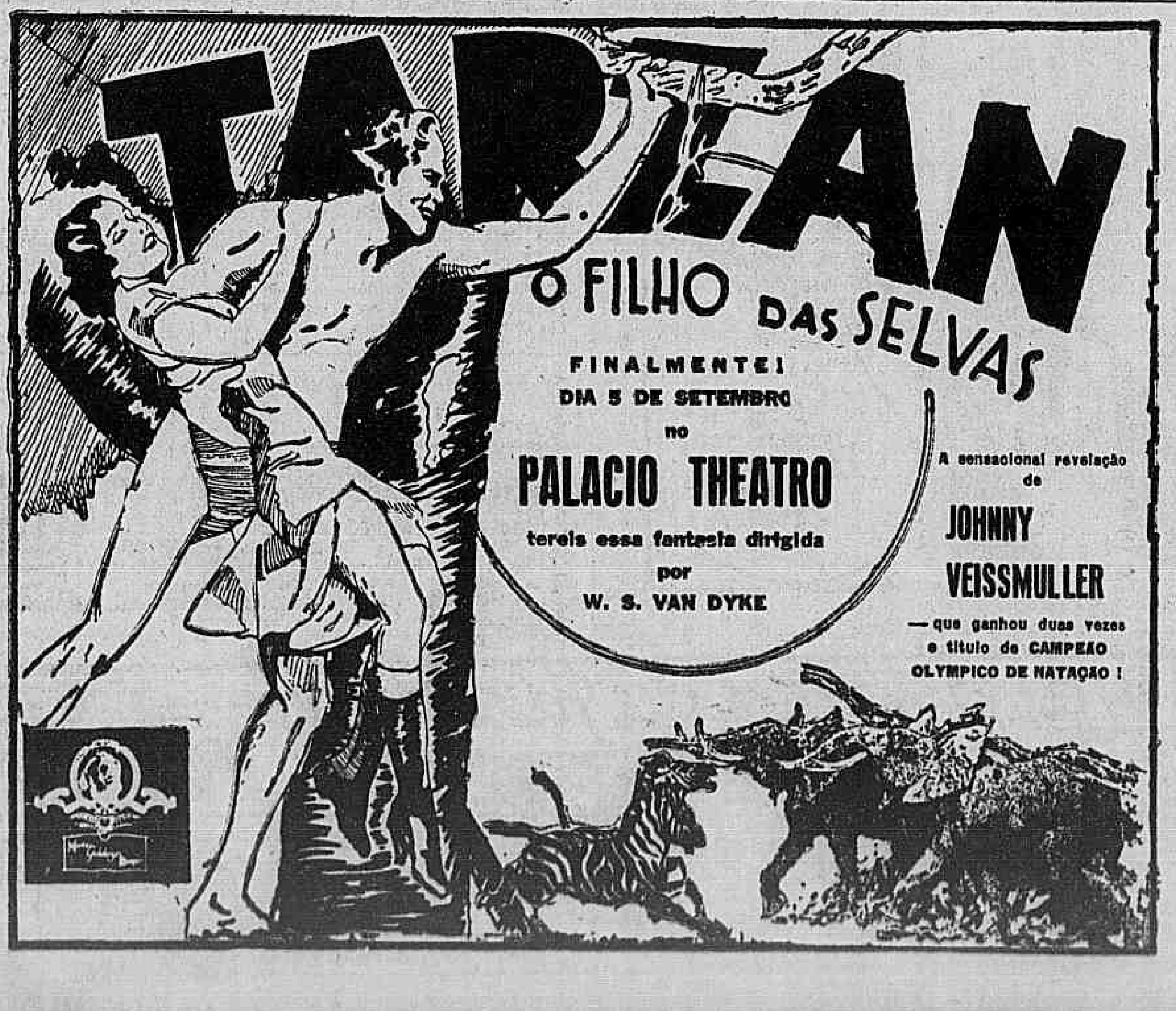
TARZAN
O FILHO DAS SELVAS
FINALMENTE!
DIA 5 DE SETEMBRO
no
PALACIO THEATRO
tereis essa fantasia dirigida
por
W. S. VAN DYKE
A sensacional revelação de
JOHNNY VEISSMULLER
— que ganhou duas vezes o titulo de CAMPEÃO OLYMPICO DE NATAÇÃO !

Xa
OLYMPIADA
FOX
MOVIETONE
NEWS

MAIS UMA VEZ O PRIMEIRO!
TOLAN, americano, vence a corrida de 200 metros.
MILLER, americano, vence o salto de vara.
STELLA WALSH, Polonia, bate um record na corrida feminina de 100 metros.
NANBU, japonez, ganha a prova de pulo, passo e salto.
BECCALI, italiano, vence a corrida de 1.600 metros.
MISS DIDRIKSON, americana, bate todos os records femininos na corrida de obstaculos de 80 metros.
ZABALA, argentino ganha brilhantemente a grande marathona de 42 kilometros.
Amanhã
Odeon Broadway Eldorado

OS "AZES" QUE A ADMIRAÇÃO DO PUBLICO CONSAGROU!
FRANCISCO ALVES
o cantor maximo do samba.
ALMIRANTE
o commandante em chefe das emboladas.
NOEL ROSA
o maior humorista do samba.
JOÃO MARTINS
JOSUE de BARROS
ALBERTO BARROS
CARLOS LENTINE
os azes do bandolin e do violão.
LES ROBINSON
GYMNASTAS DE SALÃO
PAQUITA LÉO
em lindos balles hespanhoes
PALCO E FILM 3$
NA TÉLA:
Marceline Day
Kenneth Harlan
em
"A ILHA do PARAIZO"
AMANHÃ NO ELDORADO

Finanças -- Commercio e Producção

MERCADO MUNICIPAL

PREÇOS CORRENTES — Frangos, gallinrotes e gallinhas, kilo 3$000; ovos, duzia 1$700. Peixes: badejetes, pescadinha e linguadinho, kilo 4$500; garoupa, badejo e linguado, kilo 3$500; cavalla, namorado, enxova e vermelho, kilo 2$900; corvina e tainha, kilo 2$500; camarão, kilo 3$500 a 8$000. Carnes: tabella dos marchantes: bovino, kilo 1$000 a 1$700; vitelo, kilo 1$600 a 2$300; suino, kilo 3$300 a 3$600; carneiro, e cabrito, kilo 3$200 a 3$500; carne de gallinha, kilo 5$400; frango, kilo 5$800. Frutas: laranjas, duzia 1$500 a 3$000. Leite, no balcão, litro $800; meio litro, $400. Alcool, de 30º, sellado e sem casco, litro 1$300. Gazolina, para fornecimento de carros da praça e particulares, litro 1$200.

(Conclusão da 5ª pag.)

Bancos:		
Boavista	—	—
Regional	—	—
Commercio	120$000	100$000
Func. Publicos	—	45$000
Mercantil	—	440$000
Economico	—	—
Credito Geral	—	—
Portuguez, port.	65$000	60$000
C. R. Minas	—	—
C. de Seguros:		
Previdente	5:000$	—
Confiança	—	200$000
Argos	5:000$	3:000$
L. S. Americano	—	—
Varejistas	1:300$	1:000$
C. de Tecidos:		
America Fabril	—	125$000
Alliança	—	80$000
Brasil Industrial	350$000	325$000
Bom Pastor	—	—
Conf. Industrial	25$000	—
Santo Aleixo	—	—
Corcovado	—	—
Magéense	—	—
Esperança	205$000	—
Manufactora	—	—
Nova America	160$000	—
Prog. Industrial	—	70$000
Petropolitana	—	90$000
Ind. Mineira	—	—
Taub. Industrial	500$000	—
São Pedro	—	—
E. de Ferro e Carris:		
M. S. Jeronymo	96$000	95$500
Victoria e Minas	—	—
Paulista E. Ferro	—	—
São Paulo-Rio Grande	—	—
Companhias diversas:		
Docas de Santos, nom.	206$000	200$000
Docas de Santos, port.	206$000	205$000
Brahma	—	—
Docas da Bahia	—	—
Mestre & Blatgé	—	—
Hanseatica	—	—
S. Lourenço	—	—
Carruagens	—	—
Lar Brasileiro	—	—
Merc. Municipal	—	—
San. Palmyra	—	—
Monitor Mercantil	—	—
Artef. Borracha	—	—
LETRAS:		
Banco Credito R. de Minas	—	150$000
DEBENTURES:		
T. Alliança, 1.ª s.	150$000	—
Conf. Industrial	—	—
Prog. Industrial	150$000	—
Cotonificio Gavea	200$000	—
Docas da Bahia	—	—
Docas de Santos	175$000	175$000
Mestre & Blatgé	—	—
Com. Leers	1:030$	1:025$
Edificadora	—	—
Nova America	1:000$	992$000
White Martins	—	—
Antarc. Paulista	—	—
Manufactora	—	—
C. Brahma	—	1:040$
Hoteis Palace	190$000	—
Mercado	210$000	205$000
Bellas Artes	—	203$000

RENDAS FISCAES

RECEBEDORIA DO DISTRICTO FEDERAL

COMPARAÇÃO DA RENDA

Arrecadada de 1 a 26 de agosto	14.985:132$145
Em 27 de agosto	371:706$525
Total	15.356:838$670
Em igual periodo de 1931	15.315:008$766
Differença para mais em 1932	41:829$704
Renda arrecadada de 2 de janeiro a 27 de agosto	149.004:911$341
Em igual periodo de 1931	139.252:974$821
Differença para mais em 1932	9.751:936$520

INSPECTORIA FISCAL DO ESTADO DE MINAS GERAES NO DISTRICTO FEDERAL

IMPOSTO DE 7 % E VIAÇÃO SOBRE CAFE'

Renda do dia 27	28:147$500
De 1 a 27 de agosto	879:522$600
Em igual periodo de 1931	3.133:665$300
Differença para menos em 1932	2.554:142$700

PAUTA SEMANAL DE 29 DE AGOSTO A 4 DE SETEMBRO

Café pilado (kilo)	1$230
Idem torrado, em grão (k.)	1$700

CAFE'

MERCADO DO RIO

O mercado do disponivel cafeeiro encerrou a semana em posição estavel, com preços inalterados e com os negocios desenvolvidos em maior escala.

Para o typo 7 ficou mantido o preço anterior de 12$200 por 10 kilos, base em que foram fechados negocios, no decorrer do dia, num total de 8.550 saccas, contra 6.871 ditas fechadas na vespera.

A commissão de preços, sorteada, ficou composta das seguintes firmas: Pinto & C., Felix Fonseca & C., Avellar & C.

O mercado fechou inalterado.

— O termo não funccionou.

MOVIMENTO ESTATISTICO NO DIA 26

Entradas	*Saccas*
Pela Leopoldina:	
Minas Geraes	1.018
Pela Maritima:	
Minas Geraes	370
Reguladores:	
Reg. Fluminense (Rio)	1.800
Reg. Flum. (Nictheroy)	1.300
Reguladores de Minas	13.664
Total	18.152
Em igual data de 1931	12.054
Desde o dia 1.º	379.232
Média	14.585
Desde 1.º de julho	682.807
Média	11.963
Em igual data de 1931	601.548
Embarques:	
Para a America do Norte	28.154
Por cabotagem	797
Total	28.951
Em igual data de 1931	8.865

LOTERIA DO ESTADO DA PARAHYBA
QUARTA-FEIRA
30 CONTOS Bilhete inteiro . . . 10$000
Fracção (decimo) . . 1$000
75 % EM PREMIOS — JOGAM SO' 18 MILHARES
Acceitam-se agentes, com referencias, em todas as localidades do Brasil — Pedidos aos concessionarios:
L. Costa & Cia. Caixa Postal 481 Rua Chile, 3 — Rio
ou RUA MACIEL PINHEIRO, 23 — João Pessoa — Parahyba

CAMBIO

LONDRES, 27 de agosto.

Taxas cambiaes que vigoraram, hoje, neste mercado, por occasião da abertura, e as correspondentes ao fechamento do dia anterior, sobre as seguintes praças:

	Hoje	*Anterior*
S/Nova York, á vista, por £ $	3.46.87	3.46.25
S/Genova, á vista, por £ L.	67.56	67.50
S/Madrid, á vista, por £ P.	43.10	43.00
S/Paris, á vista, por £ F.	88.34	88.25
S/Berlim, á vista, por £ M.	14.57	14.53
S/Amsterdam, á vista, por £ Fls.	8.61	8.60
S/Berna, á vista, por £ F.	17.88	17.83
S/Bruxellas, á vista, por £ F. ouro	24.96	24.96

LONDRES, 27 de agosto.

Taxas cambiaes que vigoraram, hoje, neste mercado, por occasião do fechamento, e as correspondentes ao dia anterior, sobre as praças abaixo:

	Hoje	*Anterior*
S/Nova York, á vista, por £ $	3.46.50	3.46.25
S/Genova, á vista, por £ L.	67.56	67.50
S/Madrid, á vista, por £ P.	43.00	43.00
S/Paris, á vista, por £ F.	88.34	88.25
S/Berlim, á vista, por £ M.	14.57	14.53
S/Amsterdam, á vista, por £ Fls.	8.61	8.60
S/Berna, á vista, por £ F.	17.88	17.88
S/Bruxellas, á vista, por £ F. ouro	24.96	24.95

NOVA YORK, 26 de agosto.

Taxas com que fechou, hoje, o mercado de cambio, sobre as praças abaixo:

	Hoje	*Anterior*
S/Londres, tel., por £ $	3.46.62	3.46.25
S/Paris tel., por F. c.	3.92.12	3.92.12
S/Genova, tel., por L. c.	5.12.50	5.12.50
S/Madrid, tel., por P. c.	8.05.00	8.06.00
S/Amsterdam, tel., por Fls. c.	40.26.00	40.26.00
S/Berna, tel., por F. c.	19.44.00	19.44.00
S/Bruxellas, tel., por F. ouro	13.88.00	13.88.00
S/Berlim, tel., por M.	23.81.00	23.81.00

NOVA YORK, 27 de agosto.

Taxas com que abriu, hoje, o mercado de cambio, sobre as seguintes praças:

	Hoje	*Anterior*
S/Londres, tel., por £ $	3.46.37	3.46.62
S/Paris, tel., por F. c.	3.92.12	3.92.12
S/Genova, tel., por L. c.	5.12.50	5.12.50
S/Madrid, tel., por P. c.	8.05.00	8.05.00
S/Amsterdam, tel., por Fls. c.	40.25.00	40.25.00
S/Berna, tel., por F. c.	19.43.00	19.44.00
S/Bruxellas, tel., por F. ouro	13.88.00	13.88.00
S/Berlim, tel., por M.	23.82.00	23.81.00

Desde o dia 1.º	355.776
Desde 1.º de julho	622.459
Em igual data de 1931	646.877
Stock	292.896
Menos:	
Consumo local do dia 26	500
Existencia:	
No mercado	292.396
Em igual data de 1931	407.651
Vendas realizadas:	
No dia 26	6.871
Mercado: Calmo.	
Pauta semanal (kilo)	1$840
Imposto do Est. do Rio	6$500
Imposto do Est. de Minas (agosto)	4$567

NO DIA 27

Vendas	*Saccas*
Até ás 10 ¼ horas	6.077
No fechamento	2.477
Total	8.550
Preços:	
Typo 7	12$200
Typo 7 em 1931	11$500
Mercado: Estavel.	

COTAÇÕES

Typos	*Por 10 ks.*
Typo 3	14$500
Typo 4	13$900
Typo 5	13$300
Typo 6	12$700
Typo 7	12$200
Typo 8	11$200

MERCADO A TERMO

O mercado a termo não funccionou por falta de numero legal de corretores.

MOVIMENTO DE ENTRADAS, EMBARQUES E EXISTENCIA DE CAFE' NA PRAÇA DO RIO DE JANEIRO, EM 27 DE AGOSTO

Entradas		*Saccas*
De Minas Geraes:		
E. F. Central do Brasil		315
E. F. Leopoldina		1.657
A. G. São Paulo		2.452
A. G. da Metropolitana		1.031
A. G. Carioca		5.358
A. G. Sul Mineira		3.769
Do Estado do Rio:		
Arm. Reg. Rio		1.800
Arm. Reg. Nictheroy		1.300
Do Estado do Espirito Santo:		
A. G. Esp. Santo e Minas		450
Somma		18.032
Existencia anterior		292.396
		310.428
Embarques:		
Para a Europa:		
Oéste e Norte	15.828	
Sul e Léste	4.317	
Para a America:		
Do Norte	4.875	
Para a Africa:		
Oéste e Norte	750	
Para a Asia	250	
Somma	25.517	
Retirado do mercado	—	
Consumo local diario	500	26.017
Existencia ás 17 horas		284.411

EMBARQUES NO DIA 26

	Saccas
Para Nova Orleans:	
Sion & C.	500
E. G. Fontes & C.	1.000
Paiva Nunes & C.	250
Hard, Rand & C.	150
Para Southampton:	
E. G. Fontes & C.	200
Mc Kinlay & C.	125
Para a Noruega:	
Sinner & C.	430
Para Rotterdam:	
Ornstein & C.	375
Para Copenhague:	
Mc Kinlay & C.	688
Theodor Wille & C.	250
Ornstein & C.	63
Para Portos do Sul:	
Hard, Rand & C.	125
Ornstein & C.	70
S. Fernandes & Garcia	600
Para Portos do Norte:	
Theodor Wille & C.	50
S. G. do Commercio	250
Para Portos do Sul:	
Mc Kinlay & C.	845
Para Nova Orleans:	
Paiva Nunes & C.	350
E. G. Fontes & C.	250
Pinto & C.	375
Para Stockholmo:	
Mc Kinlay & C.	850
Rebello Alves & C.	188
Leon Israel & C. S. A.	250
Marcellino M. & Filho	125
Norton Megaw & C.	350
Para Buenos Aires:	
Theodor Wille & C.	200
Para Baltimore:	
Pinto & C.	500
Total	9.039

ASSUCAR

MERCADO DO RIO

O mercado do assucar disponivel abriu e funccionou, hontem, paralysado, com negocios escassos e sem alteração nas respectivas cotações.

O movimento estatistico do dia anterior foi o seguinte: entraram 4.401 saccos de Campos, sairam 5.026, ficando o stock em 47.521 ditos.

— O termo não trabalhou.

MOVIMENTO DO DIA 26

	Saccos
Entradas	4.401
Saidas	5.026
Stock actual	47.521

COTAÇÕES DE HONTEM

Preços por 60 kilos, cif.:

Branco crystal	38$000 a 39$000
Crystal amarello	32$000 a 34$000
Mascavinho	30$000 a 34$000
Mascavo	24$000 a 28$000

Mercado: Paralysado.

MERCADO A TERMO

O mercado a termo não funccionou por falta de numero legal de corretores.

MERCADO DE PERNAMBUCO

RECIFE, 27 de agosto.

Movimento do mercado de assucar, hoje, ás 12 horas:

Entradas (Saccos de 60 kilos):	
No dia de hoje	—
No dia anterior	—
Existencia:	
No dia de hoje	819.000
No dia anterior	819.000
Embarques:	
Não houve.	

COTAÇÕES

Usina superior e 1.ª	*15 kilos*	
Hoje	n/cot.	n/cot.
Dia anterior	n/cot.	n/cot.
Usina de 2.ª:		
Hoje	n/cot.	n/cot.
Dia anterior	n/cot.	n/cot.
Crystaes:		
Hoje	n/cot.	n/cot.
Dia anterior	n/cot.	n/cot.
Demeraras:		
Hoje	n/cot.	n/cot.
Dia anterior	n/cot.	n/cot.
Terceira sorte:		
Hoje	n/cot.	n/cot.
Dia anterior	n/cot.	n/cot.
Somenos:		
Hoje	n/cot.	n/cot.
Dia anterior	n/cot.	n/cot.
Brutos seccos:		
Hoje	n/cot.	n/cot.
Dia anterior	n/cot.	n/cot.

ALGODÃO

MERCADO DO RIO

O mercado disponivel desse producto conservou-se, ainda hontem, paralysado, mas com as cotações accusando alta accentuada e com os compradores muito retraidos, sendo, assim, fechados negocios em escala muito restricta.

O movimento estatistico da vespera foi o seguinte: não houve entradas, sairam 171 fardos, ficando o stock em 11.078 ditos.

— O termo não funccionou.

MOVIMENTO DO DIA 26

	Fardos
Entradas	—
Saidas	171
Stock actual	11.078

MERCADOS DIVERSOS

CAMBIO — Sobre Londres, a/v., 5 13/64 d. (£ 46$126); Paris, $537; Portugal, $432; Nova York, 13$310. B. do Brasil, para saques, 5 1/4 d. (£ 45$714); para compra de coberturas, 5 45/128 d. (£ 44$820). MERCADO DE PRODUCTOS — *Café:* no Rio: mercado estavel. Typo 7, 12$200. *Algodão:* no Rio: mercado paralysado. *Assucar:* no Rio: mercado paralysado. Cotações: crystal branco, 38$ a 39$000; crystal amarello, 32$ a 34$000; mascavinho, 30$ a 34$000; mascavo, 24$ a 28$000.

COTAÇÕES DE HONTEM

	Preços por 10 ks.
Fibra longa — Typo Seridó:	
Typo 3	40$000 a 41$000
Typo 4	39$000 a 40$000
Fibra média — Sertões:	
Typo 3	38$000 a 39$000
Typo 5	36$000 a 37$000
Fibra média — Ceará:	
Typo 3	36$000 a 37$000
Typo 5	35$000 a 36$000
Fibra curta — Mattas:	
Typo 3	34$000 a 35$000
Typo 5	32$000 a 33$000
Fibra curta — Paulista:	
Typo 3	— —
Typo 5	— —

Mercado: Paralysado.

MERCADO A TERMO

O mercado a termo não funccionou por falta de numero legal de corretores.

BANCO GERMANICO DA AMERICA DO SUL

DEUTSCH — SUDAMARICENISCHE BANK A. G.

BALANCETE DAS SUCCURSAES DO RIO DE JANEIRO, SÃO PAULO E SANTOS EM 31 DE JULHO DE 1932

Quanto ás filiaes de São Paulo e Santos, figuram os dados dos balancetes de 30 de julho de 1932

ACTIVO

Letras descontadas		28.520:154$646
Letras e effeitos a receber por conta propria do Exterior		20:511$040
Letras e effeitos a receber em cobrança do Exterior	13.292:011$047	
Letras e effeitos a receber em cobrança do Interior	77.986:181$351	91.278:192$398
Emprestimos em contas correntes		73.892:252$660
Valores caucionados	21.136:930$555	
Valores depositados	51.826:913$400	72.963:843$955
Caixa matriz		3.528:068$938
Filiaes no Exterior		119:926$579
Filiaes no Interior		8.577:522$886
Correspondentes no Exterior		1.249:938$983
Correspondentes no Interior		1.370:896$194
Titulos e fundos pertencentes ao banco		782:895$801
Hypothecas		1.040:000$000
Caixa em moeda corrente no banco, em outras especies, no Banco do Brasil e em outros bancos		18.759:240$578
Edificio do banco		3.600:000$000
Diversas contas		2.800:982$074
		308.404:426$716

PASSIVO

Capital		10.000:000$000
Depositos em contas correntes com juros		41.465:004$261
Depositos em contas correntes sem juros		2.762:137$351
Depositos em contas correntes limitadas		3.216:485$791
Depositos a prazo fixo		42.474:674$613
Depositos em cobrança do Exterior	13.292:011$047	
Depositos em cobrança do Interior	77.986:181$351	91.278:192$398
Titulos em caução e em deposito		72.963:843$955
Caixa matriz		20.136:157$194
Filiaes no Exterior		1.881:320$856
Filiaes no Interior		8.095:427$406
Correspondentes no Exterior		5.458:932$051
Correspondentes no Interior		360:237$720
Valores hypothecados		1.040:000$000
Letras a pagar		634:303$562
Diversas contas		4.787:705$549
		308.404:426$716

S. E. & O. — Os Directores: Grebin — Woehrte.

LOTERIA DA CAPITAL FEDERAL

SERVIÇO PUBLICO DA UNIÃO COM LIVRE CURSO EM TODO TERRITORIO DA REPUBLICA

197.ª Extração de 1932

33.ª do Plano 51

Premio Maior

100:000$000

FISCALISADA PELO GOVERNO DA UNIÃO

Deposito de Rs. 500:000$000 no Tesouro Nacional

Para garantia do pagamento dos premios

LISTA GERAL DA EXTRAÇÃO REALISADA EM 27 DE AGOSTO DE 1932

0
99 .. 20$
199 .. 20$
299 .. 50$
399 .. 20$
499 .. 20$
583 .. 100$
599 .. 20$
699 .. 20$
799 .. 20$
899 .. 20$
999 .. 20$

1
1083 .. 100$
1099 .. 20$
1199 .. 20$
1299 .. 20$
1399 .. 20$
1499 .. 20$
1546 .. 100$
1599 .. 20$
1699 .. 20$
1799 .. 20$
1899 .. 20$
1999 .. 20$

2
2099 .. 20$
2199 .. 20$
2299 .. 20$
2399 .. 20$
2499 .. 20$
2599 .. 20$
2699 .. 20$
2799 .. 20$
2899 .. 20$
2999 .. 20$

3
3099 .. 20$
3199 .. 20$
3299 .. 20$
3399 .. 20$
3499 .. 20$
3599 .. 20$
3699 .. 20$
3799 .. 20$
3899 .. 20$
3904 .. 2:000$
3999 .. 20$

4
4099 .. 20$
4199 .. 20$
4299 .. 20$
4399 .. 20$
4499 .. 20$
4599 .. 20$
4699 .. 20$
4799 .. 20$
4899 .. 20$
4999 .. 20$

5
5099 .. 20$
5199 .. 20$
5299 .. 20$
5399 .. 20$
5499 .. 20$
5599 .. 20$
5699 .. 20$
5799 .. 20$
5899 .. 20$
5999 .. 20$

6
6099 .. 20$
6199 .. 20$
6299 .. 20$
6399 .. 20$
6499 .. 20$
6599 .. 20$
6699 .. 20$
6799 .. 20$
6899 .. 20$
6999 .. 20$

7
7099 .. 20$
7199 .. 20$
7201 .. 50$
7201 .. 30$
7202 .. 50$
7202 .. 30$
7203 Ap. 200$
7203 .. 50$
7203 .. 30$

7204
10:000$
Capital Federal

7204 .. 50$
7204 .. 30$
7205 Ap. 200$
7205 .. 50$
7205 .. 30$
7206 .. 50$
7206 .. 30$
7207 .. 50$
7207 .. 30$
7208 .. 50$
7208 .. 30$
7209 .. 50$
7209 .. 30$
7210 .. 50$
7210 .. 30$
7211 .. 30$
7212 .. 30$
7213 .. 30$
7214 .. 30$
7215 .. 30$
7216 .. 30$
7217 .. 30$
7218 .. 30$
7219 .. 30$
7220 .. 30$
7221 .. 30$
7222 .. 30$
7223 .. 30$
7224 .. 30$
7225 .. 30$
7226 .. 30$
7227 .. 30$
7228 .. 30$
7229 .. 30$
7230 .. 30$
7231 .. 30$
7232 .. 30$
7233 .. 30$
7234 .. 30$
7235 .. 30$
7236 .. 30$
7237 .. 30$
7238 .. 30$
7239 .. 30$
7240 .. 30$
7241 .. 30$
7242 .. 30$
7243 .. 30$
7244 .. 30$
7245 .. 30$
7246 .. 30$
7247 .. 30$
7248 .. 30$
7249 .. 30$
7250 .. 30$
7251 .. 30$
7252 .. 30$
7253 .. 30$
7254 .. 30$
7255 .. 30$
7256 .. 30$
7257 .. 30$
7258 .. 30$
7259 .. 30$
7260 .. 30$
7261 .. 30$
7262 .. 30$
7263 .. 30$
7264 .. 30$
7265 .. 30$
7266 .. 30$
7267 .. 30$
7268 .. 30$
7269 .. 30$
7270 .. 30$
7271 .. 30$
7272 .. 30$
7273 .. 30$
7274 .. 30$
7275 .. 30$
7276 .. 30$
7277 .. 30$
7278 .. 30$
7279 .. 30$
7280 .. 30$
7281 .. 30$
7282 .. 30$
7283 .. 30$
7284 .. 30$
7285 .. 30$
7286 .. 30$
7287 .. 30$
7288 .. 30$
7289 .. 30$
7290 .. 30$
7291 .. 30$
7292 .. 30$
7293 .. 30$
7294 .. 30$
7295 .. 30$
7296 .. 30$
7297 .. 30$
7298 .. 30$
7299 .. 30$
7299 .. 20$
7300 .. 30$
7300 .. 100$
7399 .. 20$
7499 .. 20$
7599 .. 20$
7699 .. 20$
7799 .. 20$
7899 .. 20$
7999 .. 20$

8
8099 .. 20$
8199 .. 20$
8299 .. 20$
8399 .. 20$
8499 .. 20$
8591 .. 500$
8599 .. 20$
8627 .. 100$
8699 .. 20$
8799 .. 20$
8899 .. 20$
8999 .. 20$

9
9099 .. 20$
9199 .. 20$
9299 .. 20$
9399 .. 20$
9499 .. 20$
9566 .. 100$
9582 .. 1:000$
9599 .. 20$
9699 .. 20$
9767 .. 100$
9799 .. 20$
9899 .. 20$
9999 .. 20$

10
10099 .. 20$
10199 .. 20$
10299 .. 20$
10399 .. 20$
10499 .. 20$
10599 .. 20$
10699 .. 20$
10799 .. 20$
10801 .. 200$
10899 .. 20$
10999 .. 20$

11
11099 .. 20$
11199 .. 20$
11299 .. 20$
11399 .. 20$
11499 .. 20$
11599 .. 20$
11657 .. 100$
11699 .. 20$
11799 .. 20$
11899 .. 20$
11999 .. 20$

12
12099 .. 20$
12199 .. 20$
12299 .. 20$
12399 .. 20$
12499 .. 20$
12599 .. 20$
12699 .. 20$
12799 .. 20$
12899 .. 20$
12999 .. 20$

13
13099 .. 20$
13199 .. 20$
13299 .. 20$
13399 .. 20$
13499 .. 20$
13599 .. 20$
13699 .. 20$
13799 .. 20$
13899 .. 20$
13999 .. 20$

14
14099 .. 20$
14199 .. 20$
14299 .. 20$
14399 .. 20$
14499 .. 20$
14599 .. 20$
14699 .. 20$
14799 .. 20$
14899 .. 20$
14999 .. 20$

15
15099 .. 20$
15199 .. 20$
15299 .. 20$
15399 .. 20$
15499 .. 20$
15519 .. 100$
15599 .. 20$
15612 .. 100$
15699 .. 20$
15799 .. 20$
15899 .. 20$
15999 .. 20$

16
16029 .. 1:000$
16099 .. 20$
16199 .. 20$
16299 .. 20$
16399 .. 20$
16499 .. 20$
16599 .. 20$
16699 .. 20$
16799 .. 20$
16899 .. 20$
16999 .. 20$

17
17099 .. 20$
17114 .. 100$
17199 .. 20$
17299 .. 20$
17399 .. 20$
17499 .. 20$
17599 .. 20$
17699 .. 20$
17799 .. 20$
17899 .. 20$
17999 .. 20$

18
18015 .. 200$
18065 .. 100$
18099 .. 20$
18166 .. 100$
18199 .. 20$
18299 .. 20$
18399 .. 20$
18499 .. 20$
18599 .. 20$
18603 .. 500$
18699 .. 20$
18799 .. 20$
18899 .. 20$
18999 .. 20$

19
19099 .. 20$
19199 .. 20$
19299 .. 20$
19399 .. 20$
19499 .. 20$
19599 .. 20$
19699 .. 20$
19799 .. 20$
19899 .. 20$
19999 .. 20$

20
20099 .. 20$
20199 .. 20$
20299 .. 20$
20399 .. 20$
20499 .. 20$
20599 .. 20$
20699 .. 20$
20799 .. 20$
20899 .. 20$
20999 .. 20$

21
21099 .. 20$
21174 .. 500$
21199 .. 20$
21299 .. 20$
21399 .. 20$
21499 .. 20$
21599 .. 20$
21699 .. 20$
21799 .. 20$
21899 .. 20$
21999 .. 20$

22
22099 .. 20$
22199 .. 20$
22299 .. 20$
22311 .. 200$
22399 .. 20$
22418 .. 100$
22499 .. 20$
22599 .. 20$
22617 .. 100$
22699 .. 20$
22720 .. 100$
22799 .. 20$
22890 .. 100$
22899 .. 20$
22999 .. 20$

23
23099 .. 20$
23199 .. 20$
23299 .. 20$
23399 .. 20$
23499 .. 20$
23599 .. 20$
23699 .. 20$
23799 .. 20$
23899 .. 20$
23999 .. 20$

24
24099 .. 20$
24199 .. 20$
24299 .. 20$
24399 .. 20$
24463 .. 500$
24499 .. 20$
24599 .. 20$
24620 .. 100$
24699 .. 20$
24799 .. 20$
24818 .. 100$
24899 .. 20$
24951 .. 200$
24999 .. 20$

25
25099 .. 20$
25199 .. 20$
25277 .. 500$
25299 .. 20$
25399 .. 20$
25499 .. 20$
25512 .. 200$
25599 .. 20$
25606 .. 100$
25667 .. 200$
25699 .. 20$
25799 .. 20$
25899 .. 20$
25999 .. 20$

26
26099 .. 20$
26199 .. 20$
26299 .. 20$
26399 .. 20$
26499 .. 20$
26557 .. 500$
26599 .. 20$
26699 .. 20$
26799 .. 20$
26899 .. 20$
26999 .. 20$

27
27099 .. 20$
27199 .. 20$
27299 .. 20$
27399 .. 20$
27499 .. 20$
27599 .. 20$
27628 .. 100$
27699 .. 20$
27799 .. 20$
27899 .. 20$
27999 .. 20$

28
28099 .. 20$
28199 .. 20$
28299 .. 20$
28399 .. 20$
28499 .. 20$
28599 .. 20$
28699 .. 20$
28799 .. 20$
28899 .. 20$
28901 .. 1:000$
28928 .. 100$
28999 .. 20$

29
29099 .. 20$
29199 .. 20$
29299 .. 20$
29353 .. 200$
29399 .. 20$
29417 .. 500$
29499 .. 20$
29599 .. 20$
29699 .. 20$
29799 .. 20$
29899 .. 20$
29999 .. 20$

30
30099 .. 20$
30199 .. 20$
30299 .. 20$
30384 .. 2:000$
30399 .. 20$
30422 .. 100$
30499 .. 20$
30518 .. 100$
30599 .. 20$
30699 .. 20$
30799 .. 20$
30899 .. 20$
30999 .. 20$

31
31099 .. 20$
31199 .. 20$
31299 .. 20$
31399 .. 20$
31499 .. 20$
31599 .. 20$
31699 .. 20$
31799 .. 20$
31899 .. 20$
31999 .. 20$

32
32099 .. 20$
32199 .. 20$
32299 .. 20$
32399 .. 20$
32499 .. 20$
32599 .. 20$
32699 .. 20$
32793 .. 100$
32799 .. 20$
32899 .. 20$
32999 .. 20$

33
33099 .. 20$
33134 .. 200$
33199 .. 20$
33299 .. 20$
33399 .. 20$
33499 .. 20$
33599 .. 20$
33699 .. 20$
33799 .. 20$
33899 .. 20$
33999 .. 20$

34
34099 .. 20$
34199 .. 20$
34299 .. 20$
34399 .. 20$
34499 .. 20$
34599 .. 20$
34699 .. 20$
34799 .. 20$
34899 .. 20$
34974 .. 100$
34999 .. 20$

35
35099 .. 20$
35199 .. 20$
35299 .. 20$
35399 .. 20$
35499 .. 20$
35599 .. 20$
35699 .. 20$
35799 .. 20$
35899 .. 20$
35999 .. 20$

36
36099 .. 20$
36199 .. 20$
36299 .. 20$
36399 .. 20$
36447 .. 200$
36499 .. 20$
36523 .. 200$
36572 .. 500$
36599 .. 20$
36699 .. 20$
36799 .. 20$
36804 .. 200$
36899 .. 20$
36999 .. 20$

37
37099 .. 20$
37199 .. 20$
37299 .. 20$
37399 .. 20$
37499 .. 20$
37584 .. 200$
37599 .. 20$
37699 .. 20$
37799 .. 20$
37899 .. 20$
37999 .. 20$

38
38099 .. 20$
38199 .. 20$
38299 .. 20$
38399 .. 20$
38499 .. 20$
38599 .. 20$
38699 .. 20$
38799 .. 20$
38899 .. 20$
38999 .. 20$

39
39099 .. 20$
39199 .. 20$
39299 .. 20$
39399 .. 20$
39499 .. 20$
39599 .. 20$
39699 .. 20$
39799 .. 20$
39899 .. 20$
39999 .. 20$

40
40099 .. 20$
40199 .. 20$
40299 .. 20$
40399 .. 20$
40499 .. 20$
40599 .. 20$
40699 .. 20$
40799 .. 20$
40899 .. 20$
40999 .. 20$

41
41032 .. 200$
41099 .. 20$
41199 .. 20$
41299 .. 20$
41399 .. 20$
41499 .. 20$
41599 .. 20$
41699 .. 20$
41799 .. 20$
41876 .. 200$
41899 .. 20$
41999 .. 20$

42
42099 .. 20$
42199 .. 20$
42299 .. 20$
42399 .. 20$
42499 .. 20$
42599 .. 20$
42699 .. 20$
42799 .. 20$
42899 .. 20$
42999 .. 20$

43
43099 .. 20$
43126 .. 100$
43199 .. 20$
43299 .. 20$
43399 .. 20$
43499 .. 20$
43599 .. 20$
43632 .. 200$
43699 .. 20$
43799 .. 20$
43899 .. 20$
43999 .. 20$

44
44099 .. 20$
44199 .. 20$
44299 .. 20$
44399 .. 20$
44499 .. 20$
44599 .. 20$
44699 .. 20$
44799 .. 20$
44899 .. 20$
44999 .. 20$

45
45099 .. 20$
45136 .. 200$
45199 .. 20$
45299 .. 20$
45399 .. 20$
45499 .. 20$
45599 .. 20$
45699 .. 20$
45799 .. 20$
45899 .. 20$
45999 .. 20$

46
46099 .. 20$
46199 .. 20$
46299 .. 20$
46399 .. 20$
46411 .. 2:000$
46499 .. 20$
46599 .. 20$
46699 .. 20$
46799 .. 20$
46899 .. 20$
46999 .. 20$

47
47099 .. 20$
47199 .. 20$
47299 .. 20$
47399 .. 20$
47499 .. 20$
47599 .. 20$
47694 .. 100$
47699 .. 20$
47792 .. 1:000$
47799 .. 20$
47899 .. 20$
47999 .. 20$

48
48099 .. 20$
48199 .. 20$
48299 .. 20$
48300 .. 200$
48399 .. 20$
48492 .. 200$
48499 .. 20$
48599 .. 20$
48699 .. 20$
48799 .. 20$
48899 .. 20$
48901 .. 20$
48902 .. 20$
48903 .. 20$
48904 .. 20$
48905 .. 20$
48906 .. 20$
48907 .. 20$
48908 .. 20$
48909 .. 20$
48910 .. 20$
48911 .. 40$
48911 .. 20$
48912 Ap. 100$
48912 .. 40$
48912 .. 20$

48913
5:000$
Murtaé

48913 .. 40$
48913 .. 20$
48914 Ap. 100$
48914 .. 40$
48914 .. 20$
48915 .. 40$
48915 .. 20$
48916 .. 40$
48916 .. 20$
48917 .. 40$
48917 .. 20$
48918 .. 40$
48918 .. 20$
48919 .. 40$
48919 .. 20$
48920 .. 40$
48920 .. 20$
48921 .. 20$
48922 .. 20$
48923 .. 20$
48924 .. 20$
48925 .. 20$
48926 .. 20$
48927 .. 20$
48928 .. 20$
48929 .. 20$
48930 .. 20$
48931 .. 20$
48932 .. 20$
48933 .. 20$
48934 .. 20$
48935 .. 20$
48936 .. 20$
48937 .. 20$
48938 .. 20$
48939 .. 20$
48940 .. 20$
48941 .. 20$
48942 .. 20$
48943 .. 20$
48944 .. 20$
48945 .. 20$
48946 .. 20$
48947 .. 20$
48948 .. 20$
48949 .. 20$
48950 .. 20$
48951 .. 20$
48952 .. 20$
48953 .. 20$
48954 .. 20$
48955 .. 20$
48956 .. 20$
48957 .. 20$
48958 .. 20$
48959 .. 20$
48960 .. 20$
48961 .. 20$
48962 .. 20$
48963 .. 20$
48964 .. 20$
48965 .. 20$
48966 .. 20$
48967 .. 20$
48968 .. 20$
48969 .. 20$
48970 .. 20$
48971 .. 20$
48972 .. 20$
48973 .. 20$
48974 .. 20$
48975 .. 20$
48976 .. 20$
48977 .. 20$
48978 .. 20$
48979 .. 20$
48980 .. 20$
48981 .. 20$
48982 .. 20$
48983 .. 20$
48984 .. 20$
48985 .. 20$
48986 .. 20$
48987 .. 20$
48988 .. 20$
48989 .. 20$
48990 .. 20$
48991 .. 20$
48992 .. 20$
48993 .. 20$
48994 .. 20$
48995 .. 20$
48996 .. 20$
48997 .. 20$
48998 .. 20$
48999 .. 20$
48999 .. 20$

49
49000 .. 20$
49099 .. 20$
49199 .. 20$
49299 .. 20$
49399 .. 20$
49499 .. 20$
49599 .. 20$
49699 .. 20$
49799 .. 20$
49899 .. 20$
49999 .. 20$

50
50099 .. 20$
50199 .. 20$
50299 .. 20$
50399 .. 20$
50499 .. 20$
50599 .. 20$
50699 .. 20$
50715 .. 1:000$
50799 .. 20$
50899 .. 20$
50999 .. 20$

51
51099 .. 20$
51199 .. 20$
51299 .. 20$
51399 .. 20$
51499 .. 20$
51599 .. 20$
51699 .. 20$
51799 .. 20$
51899 .. 20$
51999 .. 20$

52
52099 .. 20$
52199 .. 20$
52299 .. 20$
52399 .. 20$
52499 .. 20$
52599 .. 20$
52699 .. 20$
52799 .. 20$
52899 .. 20$
52999 .. 20$

53
53099 .. 20$
53199 .. 20$
53299 .. 20$
53399 .. 20$
53447 .. 200$
53499 .. 20$
53599 .. 20$
53699 .. 20$
53799 .. 20$
53899 .. 20$
53999 .. 20$

54
54099 .. 20$
54199 .. 20$
54299 .. 20$
54399 .. 20$
54499 .. 20$
54599 .. 20$
54699 .. 20$
54799 .. 20$
54899 .. 20$
54999 .. 20$

55
55099 .. 20$
55199 .. 20$
55299 .. 20$
55399 .. 20$
55499 .. 20$
55599 .. 20$
55699 .. 20$
55799 .. 20$
55899 .. 20$
55999 .. 20$

56
56099 .. 20$
56199 .. 20$
56299 .. 20$
56399 .. 20$
56499 .. 20$
56599 .. 20$
56699 .. 20$
56777 .. 200$
56799 .. 20$
56860 .. 500$
56899 .. 20$
56999 .. 20$

57
57099 .. 20$
57199 .. 20$
57299 .. 20$
57399 .. 20$
57499 .. 20$
57599 .. 20$
57699 .. 20$
57790 .. 500$
57799 .. 20$
57899 .. 20$
57999 .. 20$

58
58099 .. 20$
58199 .. 20$
58299 .. 20$
58399 .. 20$
58499 .. 20$
58504 .. 100$
58599 .. 20$
58685 .. 100$
58699 .. 20$
58799 .. 20$
58899 .. 20$
58999 .. 20$

59
59037 .. 100$
59099 .. 20$
59199 .. 20$
59299 .. 20$
59399 .. 20$
59412 .. 100$
59499 .. 20$
59599 .. 20$
59699 .. 20$
59799 .. 20$
59899 .. 20$
59901 .. 40$
59902 .. 40$
59903 .. 40$
59904 .. 40$
59905 .. 40$
59906 .. 40$
59907 .. 40$
59908 .. 40$
59909 .. 40$
59910 .. 40$
59911 .. 40$
59912 .. 40$
59913 .. 40$
59914 .. 40$
59915 .. 40$
59916 .. 40$
59917 .. 40$
59918 .. 40$
59919 .. 40$
59920 .. 40$
59921 .. 40$
59922 .. 40$
59923 .. 40$
59924 .. 40$
59925 .. 40$
59926 .. 40$
59927 .. 40$
59928 .. 40$
59929 .. 40$
59930 .. 40$
59931 .. 40$
59932 .. 40$
59933 .. 40$
59934 .. 40$
59935 .. 40$
59936 .. 40$
59937 .. 40$
59938 .. 40$
59939 .. 40$
59940 .. 40$
59941 .. 40$
59942 .. 40$
59943 .. 40$
59944 .. 40$
59945 .. 40$
59946 .. 40$
59947 .. 40$
59948 .. 40$
59949 .. 40$
59950 .. 40$
59951 .. 40$
59952 .. 40$
59953 .. 40$
59954 .. 40$
59955 .. 40$
59956 .. 40$
59957 .. 40$
59958 .. 40$
59959 .. 40$
59960 .. 40$
59961 .. 40$
59962 .. 40$
59963 .. 40$
59964 .. 40$
59965 .. 40$
59966 .. 40$
59967 .. 40$
59968 .. 40$
59969 .. 40$
59970 .. 40$
59971 .. 40$
59972 .. 40$
59973 .. 40$
59974 .. 40$
59975 .. 40$
59976 .. 40$
59977 .. 40$
59978 .. 40$
59979 .. 40$
59980 .. 40$
59981 .. 40$
59982 .. 40$
59983 .. 40$
59984 .. 40$
59985 .. 40$
59986 .. 40$
59987 .. 40$
59988 .. 40$
59989 .. 40$
59990 .. 40$
59991 .. 70$
59991 .. 40$
59992 .. 70$
59992 .. 40$
59993 .. 70$
59993 .. 40$
59994 .. 70$
59994 .. 40$
59995 .. 70$
59995 .. 40$
59996 .. 70$
59996 .. 40$
59997 .. 70$
59997 .. 40$
59998 Ap. 300$
59998 .. 70$
59998 .. 40$

59999
100:000$
Capital Federal

59999 .. 70$
59999 .. 40$
59999 .. 20$
60000 Ap. 300$
60000 .. 70$
60000 .. 40$

E mais 5.400 Premios de 10$000

Todos os numeros terminados em 9 têm 10$000
Excetuados os terminados em 99

O Fiscal do Governo
René Mostardeiro

O Diretor-Assistente
Henrique Dunham, Presidente interino

O Escrivão
Firmino de Cantuaria

DUAS SECÇÕES

O JORNAL

EDIÇÃO DE 18 PAGINAS

ANNO XIV — RIO DE JANEIRO — DOMINGO, 28 DE AGOSTO DE 1932 — N. 4.240

A situação

(Conclusão da 4ª pag.)

êxito jornada destacamento. Cordiaes saudações — Sousa Dantas, capitão commandante".

PROHIBIDO TERMINANTEMENTE O EMPREGO DE DYNAMITE E FABRICAÇÃO DE EXPLOSIVOS

O chefe de policia do Districto Federal baixou a seguinte portaria:

"Resolvo prohibir, terminantemente, por medida de ordem publica, o emprego de dynamite, seus congeneres e similares, na exploração de pedreiras, barreiras, etc., e igualmente, a fabricação de explosivos no Districto Federal."

SEPULTOU-SE O TENENTE CAVALCANTI LINS

Transportado de Rezende para esta capital em carro reservado da Estrada de Ferro Central do Brasil foi inhumado hontem no cemiterio do Cajú, após ter saido do Hospital Central do Exercito, o corpo do tenente Samuel Cavalcanti Lins.

EMBARCOU PARA O RIO O SR. VIRGILIO DE MELLO FRANCO

Depois de ter permanecido varios dias em Minas Geraes, embarcou hontem em Bello Horizonte, com destino a esta capital, o sr. Virgilio de Mello Franco.

TEM NOVO DIRECTOR O ARSENAL DE GUERRA DE POTO ALEGRE

PORTO ALEGRE, 27 (Do correspondente) — Em virtude de haver seguido para a capital do paiz o coronel Luiz Menezes, que occupava a direcção do Arsenal de Guerra, assumiu esse posto o capitão Sady Agras.

UNIDADES DA MARINHA QUE CHEGARAM A' GUANABARA

Estão na Guanabara, procedendo da base de operações navaes, o navio auxiliar "Itapema", do commando do capitão de corveta João Duarte e o rebocador "Annibal de Mendonça".

O TENDER "BELMONTE" VAE SOFFRER REPAROS

Afim de soffrer ligeiros reparos nas caldeiras, ingressou no dique, hontem, o tender "Belmonte".

CERCA DE 380 PASSAGEIROS SEGUIRAM PARA SANTOS PELO "SIERRA SALVADA"

Deixou hontem a Guanabara, ás primeiras horas da noite, o "Sierra Salvada", da Nordeutscher Bremen. Esse paquete, á semelhança de outros que têm levado passageiros para o littoral paulista, conduz a seu bordo cerca de 380 pessôas com destino ao porto de Santos. Do total assignalado, 116 pessôas seguem em 1ª classe e as restantes em 3ª, devido a não existir classe intermediaria no navio em apreço, nem maiores accomodações na primeira.

Os agentes da referida empresa de navegação conseguiram do Governo Provisorio a indispensavel permissão para o transporte de innumeros candidatos á viagem para o porto de Santos. De accôrdo com as instrucções recebidas o "Sierra Salvada" deverá amanhecer no porto que demanda, sendo então effectuado o desembarque dos passageiros no local determinado pelas autoridades navaes.

Entre os que tomaram passagem pelo "Sierra Salvada", em viagem para Santos, está uma filha do sr. Julio Prestes, ex-presidente de S. Paulo.

FUNCCIONARIOS DA FAZENDA EM S. PAULO QUE RECEBERAM SEUS PAGAMENTOS

O ministro da Fazenda ordenou o pagamento da folha dirigida á Directoria da Despesa Publica pelo director do Patrimonio Nacional, relativa ao mes de julho proximo findo, dos contratos dessa directoria, para os serviços technicos no Estado de S. Paulo, de Genesio Sottomaior de Sá, engenheiro chefe e Julio Pinto de Cerqueira, escripturario, os quaes se acham servindo, devido á situação do paiz, na Directoria do Patrimonio.

GAZOLINA PARA O RIO GRANDE COM ISENÇÃO DE DIREITOS

O ministro da Fazenda concedeu isenção de direitos, impostos e taxas, para 15.000 caixas de gazolina adquiridas pelo governo do Estado do Rio Grande do Sul.

A LEOPOLDINA CEDEU MATERIAL RODANTE A' REDE MINEIRA

A Leopoldina Railway cedeu, por emprestimo, á Rêde de Viação Mineira, 60 vagões fechados para transport. de mercadorias, os quaes estão sendo encaminhados, da estação de Triagem á de Santa Rita do Jacutinga, por intermedio da Central do Brasil.

O ASSISTENTE MILITAR DA C. L. DA CENTRAL DO BRASIL

O tenente Ruy Santiago, assistente militar da 4ª Divisão da Central do Brasil, seguiu hontem para Rezende, em trem especial, tendo partido do Engenho de Dentro (Officinas), ás 23 horas.

O TREM ESPECIAL DE ALUMNOS MILITARES

Foi hontem restabelecida a circulação do trem especial para saida de alumnos da Escola Militar, que estava suspensa até segunda ordem, por solicitação da directoria da Escola.

O DIRECTOR MILITAR DA CENTRAL E OS TURISTAS FRANCEZES

Despachando um pedido da S. A. Viagens Internacionaes, o capitão Lima Camara, director militar da Central do Brasil, autorizou a chefia do Trafego a conceder abatimento de 50 °|° nas tarifas de passagens para 19 turistas francezes que percorrem o interior do Brasil, no trecho de Bello Horizonte a Juiz de Fóra e de Juiz de Fóra a D. Pedro II. Este abatimento vigora sómente para passagens simples, isto é, de ida.

CONTAGEM DE TEMPO E VANTAGENS DECORRENTES

O capitão Lima Camara, director militar da Central do Brasil, mandou contar para os effeitos de lei e vantagens decorrentes, o periodo de 30 de agosto de 1930, a 10 de março de 1931, ao agente Prudente Ferreira, de 4ª classe, data em que legalizou a sua situação.

O ABASTECIMENTO DA CIDADE

Entrou hontem, sómente, um especial de gado, que trouxe 380 rezes para consumo da cidade. A estação de Bello Horizonte requisitou um para hoje e deverá entrar hoje um de Barra Mansa.

A RENDA DA CENTRAL DO BRASIL

As estações da Central do Brasil arrecadaram no dia 25 de agosto a importancia de 321:817$000. Na mesma data, em 1931, a arrecadação foi de 424:631$200.

Comparando-se a arrecadação dos dois periodos, vemos que houve um decrescimento de 102:814$200, na renda do corrente anno, devido á situação.

Communicados officiaes

Communicado das 28 horas, do Serviço de Publicidade da Imprensa Nacional:

"O chefe do Governo Provisorio recebeu do general João Francisco o telegramma abaixo:

"A ala direita de minha 10ª Brigada, operando em territorio paulista, bateu o adversario em Ribeiropolis, fazendo nove prisioneiros, inclusive um ferido.

Foram feitas as seguintes presas de guerra: um fuzil-metralhadora com munição, vinte mosquetões, vinte cavallos ensilhados, um automovel "Ford" e abundante material bellico, sendo 5.000 cartuchos.

Perdemos dois homens e temos um ferido.

Esta brigada continúa na entrada da serra de Fartura, afim de tomar esta cidade, o que será realizado dentro de breves horas, pois já mandei, por um dos flancos, forte contingente de cavallaria."

O 1º TENENTE ARMANDO BARROSO CONTINÚA NA FRENTE DE OPERAÇÕES

contrariamente ao que publicou "O Globo", de 12 do corrente, o 1º tenente Armando Barroso continúa na frente de operações, incorporado ao 3º R. I., que tão brilhante acção vem desenvolvendo no valle do Parahyba. Nesse sentido, o capitão Dulcidio Cardoso, 4º delegado auxiliar, recebeu do coronel Daltro Filho o seguinte telegramma:

"Globo", de 12 agosto corrente, publica que 1º tenente Armando Lustosa Moreira Barroso foi mandado addir Departamento da Guerra, para effeitos de vencimentos, e que nesse Departamento elle está considerado preso e recolhido ao vapor "Pedro I", por ordem da Policia Civil Como seja inexacta a precitada local, porque o 1º tenente Barroso ambarcou, no Rio, com o 3º regimento de infantaria, e com este regimento se tem batido valorosamente até a presente data, peço a finesa de uma rectificação pelos jornaes, para que sobre elle não pese uma impressão da opinião publica que lhe é de todo em todo desagradavel. Affectuoso abraço. — (a) Coronel Daltro."

Violento choque de um auto-omnibus com um auto de praça, em São Christovão

O chauffeur e um passageiro do auto 7.554 gravemente feridos. — Como se verificou o desastre. — O auto-omnibus parcialmente destruido

Occorreu, hontem, á rua Figueira de Mello, um serio desastre de que só não resultou mortes por um verdadeiro milagre, pois tombou um auto-omnibus.

Tem o omnibus o numero 450 e pertence á Empresa Rio de Janeiro, Era linha Monroe-Meyer.

Corria o vehiculo pela rua Figueira de Mello, quando, ao chegar á esquina do campo de São Christovão, se chocou, com inaudita violencia, com o auto de praça numero 7.754.

Fôra este ultimo carro fretado para levar diversas pessoas ao enterro do pae do ajudante de administrador do Lloyd Brasileiro, que trabalha no armazem 1 do Caes do Porto.

O feretro partira da rua Dr. Garnier n. 243, e já estava proximo á hora do enterramento. O chauffeur teve, por isso, que apressar a sua marcha pelo campo de São Christovão. Na esquina da rua Figueira de Mello surgiu, em maior velocidade, o omnibus em questão. O resultado foi os dois vehiculos se chocarem violentamente.

Tão forte foi o choque que o omnibus tombou. Felizmente, não levava elle muitos passageiros, mas, ainda assim, estes soffreram ligeiros ferimentos, dispensando os soccorros da Assistencia Municipal.

O auto n. 7.754, que era dirigido pelo chauffeur José Jorge, de nacionalidade portugueza, casado, de 33 annos de idade e morador á rua Senador Eusebio n. 212, casa IX, ficou parcialmente destruido.

O chauffeur José Jorge soffreu fortes contusões e escoriações pelo corpo. Eram passageiros de seu carro as seguintes pessoas: Luiz Pereira Fernando, casado, de 35 annos de idade e morador á rua Araujo Vianna n. 17; Sebastião de Freitas e Decio Victor de Moraes.

Ficou ferido, além do chauffeur, o passageiro Luiz Pereira Fernando, este em varias partes do corpo. O chauffeur do omnibus fugiu, logo que se verificou o desastre, apurando a policia ter sido elle o responsavel por tudo. Corria com excesso de velocidade.

As victimas foram soccorridas pela Assistencia Municipal, recolhendo-se, depois, ás respectivas residencias.

Tomou conhecimento do facto o commissario Araripe Paiva, de dia n. 10º districto.

Um menor atropelado

Hontem, na rua do Catteta, foi atropelado por um automovel o collegial Eric, de 9 annos, filho do sr. Otto Muappke, residente á rua Buarque de Macedo n. 65. A victima que soffreu descollamento da palma da mão, recebeu os soccorros da Assistencia e, a seguir, retirou-se.

As joias desappareceram

A senhora Carmocina Pires Braga, residente á rua Buarque de Macedo numero 49, sobrado, ha dias, apresentou queixa á policia do sexto districto, em virtude de um roubo de joias de sua propriedade, avaliadas em cinco contos de réis.

Pesando suspeitas sobre o copeiro e a arrumadeira da casa, a policia deteve esses serviçaes até que, hontem, as joias foram encontradas sobre o guarda-vestidos de d. Carmocina, embrulhadas em papel de seda.

Em vista dos resultados imprevisto das diligencias, os domesticos foram postos em liberdade.

Aggredido a bala ha dias

VEIU, HONTEM, A FALLECER NO H. P. S.

No dia 22 do corrente, na Avenida Rio Branco, foi victima de uma aggressão a bala o infeliz Cid de Lima, casado, 27 annos, empregado no commercio, residente á rua Goyaz n. 46.

Apresentando grave ferimento no peito, Cid recebeu os soccorros de urgencia após o que, foi internado no Hospital de Prompto Soccorro.

Com o correr dos dias o estado do pobre moço mais se aggravára, até que hontem á tarde, veiu elle a fallecer.

O cadaver foi para o necroterio.

Com a perna fracturada, recolheu-se ao hospital

Apresentando fractura da perna esquerda, em consequencia de um desastre occorrido na ilha da Conceição, foi hontem soccorrido no Prompto Soccorro de Nictheroy e internado no Hospital de São João Baptista, daquella cidade, Antonio Maria Teixeira, de 43 annos de idade e morador no morro de S. Lourenço.

Dois militares gravemente baleados

Na Gruta da Rainha, verificou-se, hontem, á noite, um conflicto, cuja origem ainda está sendo apurada pelas autoridades locaes.

Os transeuntes e pessoas domiciliadas nas circumvisinhanças foram alarmados com intenso tiroteio, e, momentos depois, voltando a quietude normal, os mais curiosos, transportando-se ao local de onde partiram os disparos, encontraram feridos a bala, no thorax e no abdomen, os soldados Mario José Mariano, de 26 annos, batalhão da Brigada Militar do Rio Grande do Sul, e Adalberto Mendonça, de 36 annos, casado, soldado da 1ª divisão de cavallaria.

Segundo informavam no local da occurrencia, no conflicto estiveram envolvidos o guarda nocturno n. 11, do 6º districto, que fôra o autor dos ferimentos nos soldados referidos acima.

As victimas tiveram os soccorros da Assistencia e, a seguir, foram hospitalizadas.

A prisão de "Palhaço" em Catumby

BLANDIA UMA NAVALHA EM PLENA VIA PUBLICA

Na rua Laurindo Rabello, em Catumby, o cabo numero 82, da 3.ª companhia, do segundo batalhão da Policia Militar, encontrou a fazer "figuração", brandindo uma navalha, em plena via publica, Sebastião Fonseca, de 28 annos de idade, que diz ser carregador e residente á rua de São Carlos numero 88 A.

Preso e conduzido á delegacia do 9º districto, onde o commissario Pizzarro o fez autuar, foi "Palhaço" recolhido ao xadrez.

A prisão preventiva do accusado de homicidio, na União dos Foguistas

O dr. Anezio Frota Aguiar, delegado do nono districto policial, pediu ao juiz da setima Pretoria Criminal a prisão preventiva de Targino Duarte Cunha, indigitado autor do crime occorrido, ha dias, na séde da União dos Foguistas, quando ali se realizava uma sessão e do qual foi victima João Norberto dos Santos.

Conforme noticiámos opportunamente, Targido, que se achava foragido desde a noite do crime, fora apresentado, quarta-feira, áquella delegacia, pelo seu advogado Claudino do Espirito Santo.

Um ebrio ferido a bala na perna

O guarda nocturno n. 21, do 19º districto, Antonio Manoel Moreno, na madrugada de hontem, surprehendeu em attitude inconveniente, á porta do Café Portuense, no Meyer, o individuo Alfredo de Oliveira, de 37 annos, empregado no commercio, residente á Villa dos Lyrios, em Cavalcante.

Advertido pelo guarda Antonio, que se achava bastante alcoolizado recusou-se a attendel-o. Em dado momento, o alcoolatra fez um gesto á maneira de quem vae sacar de uma arma o que levou o vigilante a tirar rapidamente a sua arma e alvejar Antonio na perna esquerda.

A Assistencia medicou o ferido.

BEBAM **Café Globo**

O MELHOR E O MAIS SABOROSO

A' VENDA EM TODA A PARTE

O auto chocou-se violentamente com uma carroça

MORTE HORRIVEL DE UMA SENHORA — DUAS PESSOAS FERIDAS

A' noite de hontem, em Copacabana, verificou-se um desastre de dolorosas consequencias. A noticia desse acontecimento correu celere, não só pelas suas funestas consequencias, mas principalmente por envolver uma familia muito relacionada na sociedade carioca, onde occupa logar de destaque.

Referimo-nos á familia do sr. Eduardo Sshoedser, do alto commercio d a cidade.

Após assistirem ao concerto realizado no Theatro Municipal, a esposa daquelle cavalheiro, sra. Elisabeth Diniz Schoedser, de 34 annos, brasileira; sua sogra, sra. Helena Schoedser, de 73 annos, viuva, e os filhos da sra. Elisabeth, Roberto, de 7 annos, e Eduardo, tomaram o auto de praça n 7.233 mandando o motorista rumar para a casa onde residem, á rua Constancia Ramos n. 23.

Ao chegar á rua Barroso, esquina da travessa Margarida, o motorista Francisco Ayrés Bragança, que conduzia o carro com regular velocidade, chocou-se violentamente com uma carroça.

Em consequenca do choque, o auto virou-se, e a sra. Elisabeth teve morte horrivel. Sua sogra recebeu ferimento no rosto, e o pequeno Roberto ferimento no olho esquerdo.

As pessoas que se encontravam no local da occurrencia correram, immediatamente, em soccorro das victimas.

A Assistencia foi chamada, e uma ambulancia não se fez esperar, transportando os feridos para o posto, onde receberam elles os necessarios curativos.

A policia do 30º districto tambem foi avisada e compareceu ao local, para tomar as providencias que lhe competiam, abrindo o necessario inquerito.

O corpo da infortunada senhora foi transportado para o necroterio d Instituto Medico-Legal.

Fallecimentos

Falleceu hontem, ás 16 horas, em Nictheroy, á rua Dr. Paula Cesar n. 278, a exma. sra. d. Adelaide Bandeira.

A saudosa extincta era progenitora do dr. Fernando Dobbert, alto funccionario da Light; da viuva Ruy Barbosa e do sr. Carlos Vianna Bandeira e sogra do dr. Carvalho Leite.

O enterro realiza-se hoje ás 10 horas, saindo o feretro da residencia acima.

DIVORCIO ABSOLUTO

REALIZA-SE NO URUGUAY: CONVERSÃO DE DESQUITE EM DIVORCIO NOVO CASAMENTO INFR: GRATIS COM DIDEROT CICCA AV RIO BRANCO 69 - SALA 6 - ANDAR 3 - C POSTAL 1494 — RIO DE JANEIRO

INFORMAÇÕES UTEIS

O TEMPO

Previsões para o periodo de 14 horas de hontem ás 18 de hoje:

Districto Federal e Nictheroy — Tempo instavel com chuvas, passando a bom com nebulosidade. Nevoeiro.

Ventos: predominarão os do sul a léste, frescos.

Estado do Rio de Janeiro — Tempo instavel, com chuvas, passando a bom, com nebulosidade. Nevoeiro, salvo a léste, onde será instavel, com chuvas, durante todo o periodo.

Estados do sul — Tempo: melhorará em São Paulo, e bom nos demais Estados. Nevoeiro.

Temperatura em elevação.

Ventos de norte a nordéste.

TELEGRAMMAS

DEPARTAMENTO DOS CORREIOS E TELEGRAPHO

Praça 15 de Novembro — Dona Amelia Monteiro, Carlos Guerra, Almesana, Casa Social, dr. Cesar Rocha, Martins, cabo Athayde, Syndovinho Abyrta Esofia, Frederico Queiroz.

Riachuelo — José, d. Camelia Silva, commendador Julio Cesar.

Tijuca — Nininha Bastos, Jordão, Hermelinda, dr. Bonifacio Borba, Dulce.

Cattete — Viuva Vicente Neiva, Clovis Souza Gomes, Lourdes, Caracciolo Oliveira, Francisco Ruiz, Armando Oliveira, Simplicio de Souza.

Villa Isabel — Darcles Vieira, Cotide, Iracema Annita, Lins, João Pessôa.

Cascadura — Eduardo, commissario Eurico Fonseca, Isaura Souza, Aayde Moreira, Manoel Proença Borges, M. Madureira Irmãos, Theresa Costa, Horacio Campos.

Partiu para Rosario o cruzador "Karlsruhe"

BUENOS AIRES, 27 (H.) — O cruzador allemão "Karlsruhe" partiu para acidade de Rosario.

28$

GARANTIA 2 ANNOS

CASA BERTHOLDO

RUA THEOPH. OTTONI 90-92

Proximo á Avenida

Muros - Vasos - Pias

Todos os artefactos de cimento, caixas d'agua, fossas, manilhas, degraus, etc. — Rua São Pedro 181 — Rua Elias da Silva 383

Uma Dose de Sal de Uvas... e Amanhã Como se tal Cousa!

PORQUE o Sal de Uvas Picot tonifica e limpa o organismo... refresca... evita a irritação do estomago carregado de materias nocivas, os azedumes, arrotos, máo sabor na bocca, enxaquecas e a insaciavel sêde causada pelas comidas e bebidas em excesso.

O Sal de Uvas Picot tem agradavel sabor, sendo facil de tomar. Devido á sua composição simples e effeito natural, é um excellente remedio para quando abusamos do estomago. Tonifica-o, estimula o appetite, tira a somnolencia e nos faz sentir como novos.

Depois de ter comido e bebido em excesso tome

Sal de uvas PICOT

ESTOMAGO E INTESTINOS

O remedio de fama mundial pelos proprios meritos

Elixir Estomacal de Saiz de Carlos,

DE MADRID

Nas Pharmacias e Drogarias — Amostras e informações

CAIXA POSTAL 985 — RIO

TEM VERMES ?
TEM VERMES ?
...TOME OPILINA... E..DURMA SOCEGADO
OPILINA
OPILAÇÃO
AMARELÃO
POLIVERMICIDA Ó PEROLAS PEQUENAS SEM GOSTO NÃO ABREM NO ESTOMAGO, SEM FERRO EM ABSOLUTO.
DOIS MEDICAMENTOS NO MESMO TUBO: UM ELIMINADOR DOS VERMES E UM FORTIFICANTE
VERMINOSES
LABORATORIO NUTROTHERAPICO
D. RAUL LEITE & C.
RIO

José
Mojica em
FOX
MEU ULTIMO AMOR
ANNA MARIA CUSTODIO
ANDRES DE SEGUROLA
MIMI AGUGLIA
Um film que nos transporta a uma semana de amor, uma noite de arrependimento e um seculo de romance e felicidade!
Amanhã no
ODEON

ODEON

TELEPHS.: 2-1508 e 4-4033

Complemento — 2,00 - 4,50 e 8,30

Pequenas perigosas — 2,30 - 5,00 7,10 e 10,50

O Programma Serrador apresenta

DOUGLAS FAIRBANKS JUNIOR — JEANETT LOFF — MARIE PREVOST

em

PEQUENAS PERIGOSAS

"Fox Movietone" n. 4 x 32, com Os Brasileiros em Los Angeles

No Palco — A's 4,00, 6,20 e 10 hs. Espectaculos de arte com artistas de elite

Sessão Serrador das 5 ás 7 com palco — 2$100

PALACIO

TELEPHONE: 2-0838

Complemento — 2 - 4 - 6 - 8 e 10 hs.

Exilado — 2,10 - 4,10 - 6,10 8,10 e 10,10

A Metro-Goldwyn-Mayer apresenta

WARNER BAXTER — LUPE VELEZ

CHARLES BICKFORD

em

O EXILADO

"Metrotone News" n. 142

Sessão Serrador das 5 ás 7 — 3$200

GLORIA

TELEPHONE: 4-0097

Complemento — 2 - 4 - 6 - 8 e 10 hs.

Emma — 2,40 - 4,40 - 6,40 - 8,40 e 10,40

A Metro-Goldwyn-Mayer apresenta

MARIE DRESSLER

em

EMMA

STAN LAUREL e OLIVER HARDY

em

LUTANDO PELA VIDA

"Metrotone News" n. 141

Sessão Serrador das 5 ás 7 — 2$100

BROADWAY

TELEPHONE: 2-6788

NÃO E' UMA ARTISTA:

E' UMA REVELAÇÃO!

Zoraide Aranha

a genial declamadora de 5 annos de idade, vae figurar por gentileza na "matinée" de hoje do

Broadway Cocktail

No Palco — ás 3,20, 5, 8,10 e 9,50

o 3' Broadway Cocktail

apresenta

Stefana Macedo — Jonjoca e Castro Barbosa — Brenno Ferreira — Bento Gonçalves e os acompanhadores Tute e Luperce Miranda

Na Téla — A partir de 2 horas

JACK HOLT

no film A 50 braças de profundidade

Pathé Palacio

TELEPHONE: 2-1153

A First National apresenta

DELIRANTE

com

JAMES GAGNEY e JOHN BLONDELL

O film de corridas de automoveis jamais produzido

VOZES DA RUSSIA

Albert Spaulding — O virtuose do violino

Depois da tempestade — Desenho animado

PATHE'

TELEPHONE: 4-1492

METRO GOLDWYN MAYER

apresenta

Vidas particulares

Com NORMA SHEARER e ROBERT MONTGOMERY

O film picante e malicioso

Venham ver o que acontece a muitos casaisinhos...

SEGUNDA SECÇÃO

O JORNAL

OITO PAGINAS

ANNO XIV

RIO DE JANEIRO — DOMINGO, 28 DE AGOSTO DE 1932

N. 4.240

Hitler e sua personalidade intima

A tactica de seus adversarios. — O chefe racista não é "um simples demagogo inculto". — O homem que conquista na Allemanha milhões de adeptos não explora a sentimentalidade do povo, mas antes as qualidades de confiança propicias a reconstrucção patria

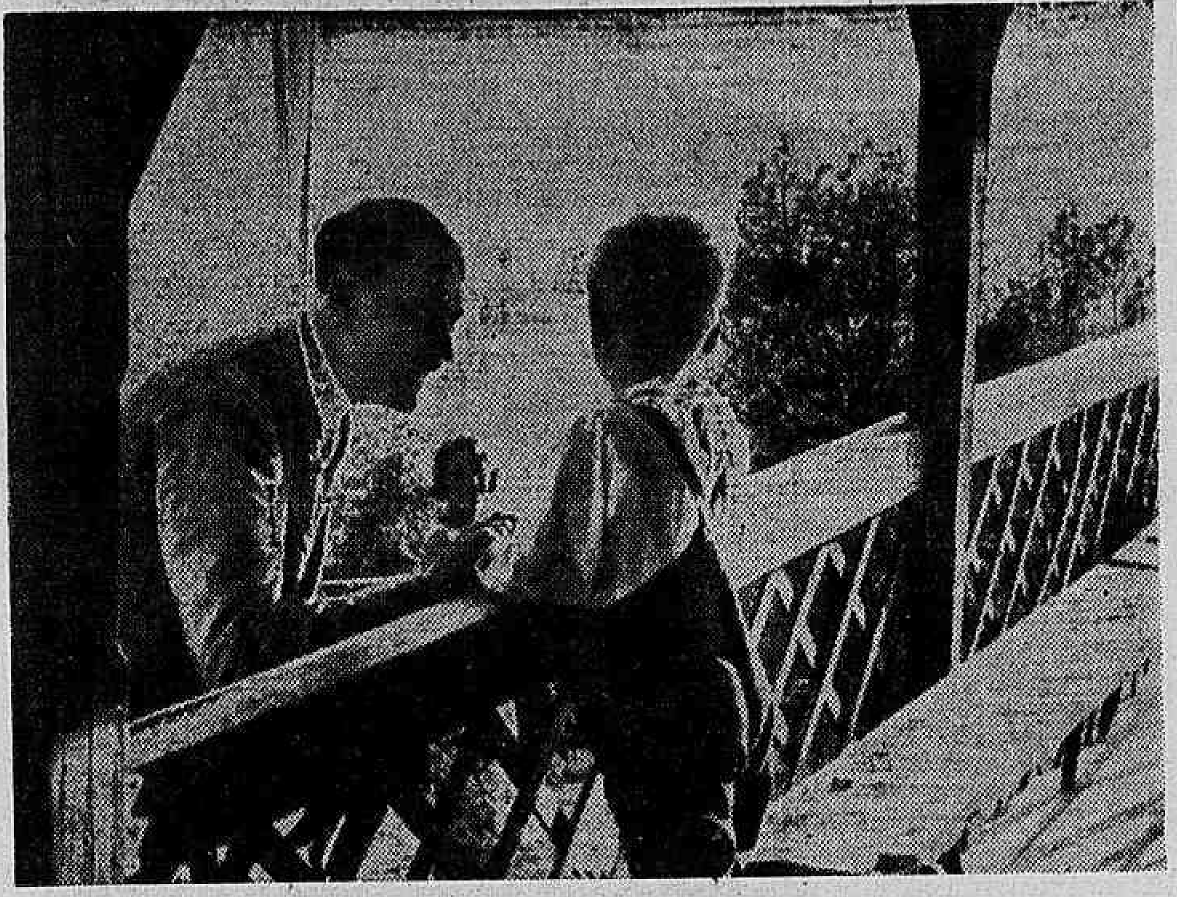

Hitler na sua casa de Berchtergaden, no alto da Montanha, divertindo-se com o filhinho

BERLIM — Agosto — (Do correspondente dos "Diarios Associados") — Nota-se ha muito tempo, que na sua campanha contra o Nacional Socialismo Allemão os adversarios politicos de Adolf Hitler tencionam caracterisal-o, especialmente por meio de parte da imprensa allemã, como demagogo inculto e brutal, cujo unico fim seria de lançar, coajudado por seu exercito pardo, a guerra civil e o chaos sobre a Allemanha. No intuito de illudir o povo allemão como o mundo inteiro, seus inimigos, afim de diminuir seus successos politicos, se serviram de toda especie de calumnias procurando assim crear um ambiente hostil contra elle no seio do povo. Em consequencia desta indigna campanha ainda hoje muita gente vê na pessoa de Hitler: um aventureiro dedicando-se sem motivo á um antisemitismo, estupido, um homem sem educação, cujo unico argumento é o baston, um tyranno, um artista cheio de prosa, que estuda seus discursos para maior effeito deante do espelho, emfim um amigo dos capitalistas e inimigo das classes trabalhadoras.

O chefe "nazi", grande amigo das crianças, numa festa infantil em Berlim

Os que conhecem Hitler pessoalmente sentem-se realmente emocionados deante de tantas mentiras e calumnias, ácerca de sua pessoa.

Na realidade Hitler é justamente o contrario deste quadro sinistro pintado por seus adversarios.

Nota-se antes de tudo seu talento artistico no terenno de architectura e pintura tendo elle dedicado desde rapaz grande interessea estas bellas artes. — O estado desolador da Allemanha depois da guerra porém contribuiu muito para que elle entrassena vida politica. — De caracter bondoso Hitler não esconde sua grande afeição para as crianças, ás quaes se torna logo um amigo paternal. Tomado de profunda compaixão elle se incumbiu de melhorar as condições de vida das innocentes crianças allemãs para que ellas tenham no futuro uma melhor sorte de que seus paes. — Para realizar suas idéas politicas é pois natural, que Hitler, como outro estadista qualquer, assuma o poder. Elle não deseja a guerra nem o chaos Ao contrario. Creando uma forte autoridade, pretende elle eliminar estes perigos da Allemanha para sempre.

Palestrando em rodas intimas Hitler se revela um homem de fina cultura e de sentimentos artisticos. Elle é um perfeito conhecedor da historia allemã e mundial tanto do tempo passado como actual. Sua bibliotheca contém cerca de 6.000 livros, predominando entre elles obras sobre historia e architectura. Na vida particular elle costuma dar-se com uma simplicidade surprehendente, detestando qualquer exhibicionismo. — Hitler se tornou o mais prestigioso e eloquente orador da actualidade por ter nenhuma palavra escapado de sua boca em que elle proprio não tivesse fé inabalavel.

Hitler saindo de um templo catholico

Hitler não fuma, não toma alcool e não costuma comer carne, sem porém pregar esta abstinencia voluntaria a outros. Em vista de sua vida simples e modesta as calumnias com que querem fazel-o ante os olhos do mundo um tyranno com vida farta e dissoluta, só pódem produzir effeito ridiculo. Embóra tenha elle na vida particular bastante comprehensão para fraquezas humanas de outros, luta elle pelos fins de sua politica com uma intransigencia absoluta. Desde a sua entrada na politica até esta hora estão sua vida e obra claramente expostas aos olhos do publico. Não temem a critica e só pódem ser atacadas por meio de mentiras e calumnias.

De vez em quando, caso o excesso do trabalho o permitta, viaja Hitler de Munich a Berchtesgaden onde alugou no alto da montanha uma pequena casa camponeza. Lógo, fizeram seus inimigos na imprensa, desta cabana um "palacete de luxo". E' aqui onde elle passa em companhia de sua irmã ou de uns amigos horas de descanso. Aqui se projectam tambem as vezes os planos para grandes emprehendimentos politicos, que já dias mais tarde constituem o assumpto do dia em toda a Allemanha.

Assim é que Hitler vive na realidade. Um homem que desfruta como politico e como cidadão a affeição e veneração daquelles, que o conhecem. A seus correligionarios elle é bom camarada e fiel amigo defendendo-os sempre se necessario fôr. E' justamente esta solidariedade, este sentimento geral de companheirismo, que produz absoluta cohesão entre o chefe supremo e seus adeptos. Explica-se assim o facto de depositarem milhões de allemães nelle sua ultima esperança e justamente aquelles, que o conhecem de mais perto, são seus amigos mais fiéis e enthusiasmados.

E' verdade que este homem não sabe explorar a sentimentalidade do povo mostrando como muitos outros, que "tem affeição pelas crianças e que dá comida aos passarinhos. Neste sentido elle detesta qualquer exhibicionismo.

Sua missão tambem não é esta. A missão do Hitler significa a luta pelo renascimento da alma allemã, restabelecendo a patria e preparando para as infelizes crianças de após guerra, como para as futuras gerações allemãs, uma solida base de vida, a que tem direito qualquer nação civilizada.

Novo ministro da Bolivia em Washington

FOI NOMEADO O SR. ENRIQUE FINOT

WASHINGTON, 27 (H.) — Annuncia-se que o sr. Enrique Finot "agente confidencial da Bolivia" foi nomeado para exercer as funcções de chefe da missão diplomatica do governo de La Paz junto á Casa Branca em substituição do ex-ministro Luis Abelli.

Reminiscencias...

AGRIPPINO GRIECO.

(Para O JORNAL" e o "Diario de São Paulo")

Encontrei um dia destes o Virgilio, não o da "Eneida", mas o que ha mezes deixou de ser leiloeiro, consternando com a sua retirada todos os nossos amadores de livros e de objectos de arte.

Porque, da sua classe, era elle o unico entre nós que tinha espirito e sabia apregoar um volume bem encadernado, um vaso japonez, um quadro de Gaston Guignard, extraviados por aqui. Intelligente, amigo das leituras e sempre de um saudavel bom humor, mão grado quarenta annos de pregões, mantinha o auditorio numa eterna gargalhada, taes as pilherias, os imprevistos commentarios, as invenções maliciosas com que convertia uma tarefa mercantil em delicioso espectaculo comico.

Trepado num tamborete pernilongo, de martello de madeira em punho, afagando de longe em longe a cadeia do relogio, Virgilio Lopes Rodrigues tomava de um grosso cartapacio de Flammarion, e, como quem o sopesasse com esforço, proclamava aos assistentes: "Vejam só! Quem quizer passar por sabio é só adquirir isto! Abrir-se um volume destes no bonde é subir logo á categoria de genio!"

E voltando-se para um dos nossos mais sisudos academicos, ali presente com a respectiva familia, o septuagenario Clovis Bevilaqua, Virgilio indagava, numa simulação de profundo respeito: "Não é verdade, doutor Clovis?"

Ou voltava-se para o bardo Leoncio Corrêa, que consagrou a existencia ao soneto e á memoria do marechal Floriano, e dizia-lhe, sacudindo uma traça ou um cupim do pesado in-folio: "Offerto-lhe este Flammarionzinho, illustre poeta!"

Isto, contado como ahi vae, posto no papel frio e inexpressivo, póde não ter graça nenhuma, mas, dito pelo homem da rua de São José, era como uma tirada do Chaby ou do Procopio, e as risadas estrondavam.

Ninguem como o Virgilio para impingir a téla de um confrade pobre, incluindo-o entre os grandes mestres da pintura universal e espremendo-o, na gata-parida da celebridade, entre Rubens, Ticiano, Gainsborough. Ainda que estivessem em jogo borradelas identicas ás do italiano Cavallaro, que, não podendo pagar modelo, dizia inspirar-se, para os seus nús femininos, na coxa do commendador B., pedagogo venerando e director de um importante lyceu, — Virgilio incitava os lances com um phraseado attraente..

Porque o leiloeiro era tambem pintor. Nos domingos e dias feriados, corria, em companhia de alguns artistas, para um casinholo que construira á beira-mar, a ahi ficava horas a fio a remexer na palheta, a gastar rectangulos de panno, a reproduzir trechos de mar e de montanha.

Ao lado delle, uns jovens melenudos esforçavam-se por admirar conscienciosamente a paizagem. E ás duas ou tres da tarde era uma feijoada ou um cozido completo em que muito pinta-monos punha em dia uma fome velhissima. Paizagista não sem merito, Virgilio gostava de fazer-se retratar de gorro á bohemia e de pincel em punho...

E afinal encerrou-se a carreira de um homem que a iniciára leiloando os moveis da antiga Casa Imperial e foi sempre especialista em vendas de bibliothecas e pinacothecas.

Todas as pratas e ouros da collecção Bastos Dias, rica em baixellas e candelabros, lhe passaram pelos dedos ageis. As raridades bibliographicas do barão do Rosario, com o ex-libris do dono, os ferros no dorso e as bordaduras douradas de Marius Michel, foi elle quem as distribuiu pelos outros ledores do Rio, com uma jovialidade que attenuava quanto pudesse haver de funebre nessa dispersão de tantos mimos de livraria pacientemente recolhidos por um aristocrata de fino gosto.

Já agora, não mais se reunirão junto do Virgilio os typos dispares que ali parolavam entre uma e outra venda: o positivista que cantou a machina Singer e Clotilde de Vaux; o parnasiano de linguagem pontifical e dentes de seis mezes numa boca de setenta annos; o medico que se converteu em estheta para uso de Instituto de Belleza; o mavioso Olegario, com attitudes de gravura romantica; o sisudo P., fracção de pensador; varios sonetistas prezados pelas classes conservadoras e dados a falar em hemistichio com ares technicos...

Jorge Amado, o romancista do "Paiz do Carnaval", diz-me que Pinheiro Viégas está doente e cégo num hospital da Bahia.

Ha alguns annos, referindo-me ao poeta da "Beatrix", affirmara eu ser elle um desses homens de idade indeterminada que parecem supprimir o calendario. Simples "boutade". Ninguem mata o tempo e, como bem prégava Santo Agostinho, todos nós acabamos humilhados pela vida.

Ai especialmente dos que, como Pinheiro Viégas, incidam frequentemente no peccado de ter espirito, de subtrair-se á vulgaridade, de não ir pelo mesmo trilho ao mesmo pasto dos ovinos de dois pés!

Ainda o vejo daqui, com a sua fronte ampla, morada dos nobres pensamentos, e a sua boca reentrada em fundas commissuras, de que sahiam, salivadas de curare, as penetrantissimas flechas de sarcasmo. Nunca lhe esquecerei as definições ironicas, as quadrinhas vitriolantes, os epitaphios para a sepultura anthuma de um vaidoso ou de um inutil.

Coisas assim:

— Ruy é uma cabeça, Raul Pederneiras é um chapéo...

A proposito do Christo e a adultera, do esculptor Rodolpho Bernardelli:

— Adulterou o Christo sem christianizar a adultera...

Deante de uma paizagem do pintor Baptista da Costa:

— Prefiro o papel pintado da casa David...

Ao ler, num dos nossos jornaes, uma secção intitulada "Microcosmo":

— O autor deveria assignar-se Homunculus: pequeno mundo, pequeno homem...

Appellido para o sr. Floriano de Lemos, quando estampou uns contos galantes redigidos á maneira do autor do "Rei Negro", de quem parecia um verdadeiro filho espiritual:

— E' Coelho Bisneto...

Commentario á campanha do dr. Pereira Barreto, medico de S. Paulo, quando combatia com violencia a importação de certa marca de gado:

— E' o toureador do boi zebú..

Ao então deputado Antonio Carlos, no seu periodo de financista, classificava de Yves Guyot da linha do Centro.

— Não gosto das "Caricias" do Redondo... — confidenciava elle, após ler o volume de um conspicuo prosador da Academia de Letras.

E, ao saber da ferocidade de certo fiscal de bancos, foi o Viégas (creio) quem teve este pittoresco jogo de palavras:

— E' o espectro de Banquo convertendo-se em espectro dos bancos...

Ainda oiço o meu velho amigo assegurar-me com os seus gestos categoricos que o mais bello verso da lingua portugueza é de um prosador, é de Eça de Queiroz, o verso em que elle chama as estrellas de

Gottas de luz no frio ar nevadas..

Era o Viégas, sem duvida, o maior epigrammista da nossa roda e, ao ler-lhe as paginas em prosa, eu recordava o celebre conceito de Papini com relação a um outro homem de espirito: "Limpidez de alcool distillado que parece agua de fonte e sae dos cachos violaceos e tem em si o inebriamento, a vertigem, a fantasia de um dia que custa um anno."

Não lhe faltavam tambem as notas lyricas. Deixando a torrefacção dos contemporaneos, levava-me elle, não raro, para um angulo do salão do Virgilio, onde costumava apparecer, e recitava-me deliciosas poesias suas, de que me ficaram fragmentos cantando na memoria:

A mascara da lua a bater sobre o espelho...

Os seus olhos de onyx e as suas mãos de gesso...

Sob o esplendor lunar das lampadas electricas...

Miss Venus, tú és a flor de Venusberg...

Vermelho robe envolve-a em viva labareda...

O pôr-do-sol no céo é um passaro ferido...

Pobre delle, que se confessou

Globe-trotter, judeu, tzigano, vagabundo,

e concluiu:

Pois certamente eu sou um sem-patria no mundo!

Mundo horrivel em que só não é castigada a estupidez...

A primeira pedra

(Lenda oriental)

Conto de MALBA TAHAN

Conta-se — Allah, porém é mais sabio! — que viveu outr'ora na cidade de Bassora um sultão que era um homem generoso e sabio, cheio de bondade e valentia, de nobreza e poderio, que se chamava Malyan El-Vadan.

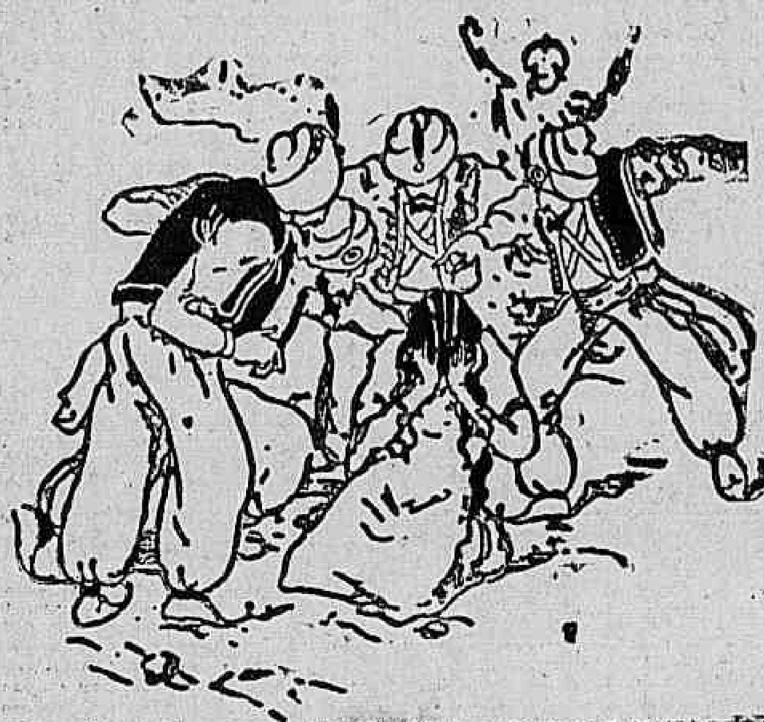

Um dia tendo esse poderoso monarcha saido a passear sózinho pelos arredores de seu palacio, avistou, ao longe, quatro homens, em attitude aggressiva, rodeando uma mulher.

A infeliz, atirada ao chão, occultando o rosto entre as mãos descarnadas chorava desesperadamente.

Ao serem surprehendidos pelo soberano, ficaram todos mudos de espanto e medo. O sultão sem demora os reconheceu: um delles era o vizir Kolahid; o outro o cheik Naman, o cadi; o terceiro, o rico vizir Salah; o ultimo Hadjalá, o orgulhoso — todos, emfim, nobres e poderosos senhores da côrte.

— Que fez esta mulher? — perguntou o sultão.

— E' uma ladra, ó Emir dos Crentes — respondeu Kolahid — foi por nós surprehendida agora quando estava a roubar frutas em vosso pomar.

— Roubei para meus filhinhos — soluçava a pobre rapariga — elles tinham fome... Eu nada tinha para lhes dar!

— E' uma peccadora, ó Rei dos Reis! — observou Naman, o cadi — Deve ser castigada. A lei...

— Que diz a lei? — perguntou com tom severo, o sultão.

— Rei generoso! — respondeu Hadjalá, inclinando-se humilde — A lei é bem clara. Diz o Alkorão, o nosso Livro Sagrado, que se deve cortar a mão direita do ladrão. Estou bem certo, ó rei que é esse o castigo que cabe a esta peccadora!

— Na minha opinião — interveiu o sultão — esta infeliz devia ser perdoada. Não se trata absolutamente de uma ladra, pois uma pobre mãe desesperada que rouba para matar a fome de um filho, merece sempre a nossa sympathia e faz jús ao nosso perdão. Allah é clemente e justo! [illegible] emfim... como vós a condemnastes, ella vae ser por mim castigada com impiedoso rigor.

Depois de pequena pausa o grande monarcha ajuntou:

— Penso, porém, que o castigo que a Lei prescreve aos ladrões ainda é pequeno para a falta gravissima que esta infeliz — segundo a vossa opinião — acaba de praticar. Determino, pois, que esta mulher seja immediatamente apedrejada!

Apedrejada! Semelhante sentença proferida por um homem tão justo e bom como o sultão Malyan causou, entre os circumstantes, um espanto indescriptivel. O emir Kolahid, pallido, tremendo, não sabia o que fazer.

— Emir Kolahid! — gritou o sultão, com voz aspera — Atirae vós a primeira pedra!

— Eu não tenho aqui pedra alguma, senhor — murmurou o emir, mostrando as mãos vasias.

— Atirae, então, essa "pedra" que está em vosso turbante! — ordenou o sultão.

Diante dessa ordem o emir não teve outro remedio. Com grande magua no coração, arrancou do turbante a valiosa gemma que lhe servia de adorno, e atirou-a aos pés da mulher.

—Agora vós Naman — continuou, impassivel o sultão — Atirae essas "pedras" que brilham em vossos dedos!

O malvado mussulmano teve assim de despojar-se immediatamente de todos os seus preciosos anneis; a mesma coisa foram obrigados a fazer Salah, o rico e Hadjalá, o orgulhoso.

Voltando-se finalmente para a mulher, disse-lhe o sultão:

— Apanha todas essas "pedras", minha filha! Terás ahi com que comprar, por toda a vida, o pão e o agasalho para os teus filhinhos... Estás livre! Podes partir! Eu tambem não te condemno: vae-te e não peques mais!

A pobre mulher, entre lagrimas de gratidão, beijou a mão ao seu dono e senhor — tão magnanimo e bom, que sabia fazer um beneficio inestimavel, castigando ao mesmo tempo quatro homens malvados, sem coração.

O SERTANEJO E' O BARDO INCULTO DO SERTÃO

Na casa do caboclo ha sempre logar para a viola

"Uma pausa no caminho" (photo da sra. Herminia M. Nogueira Borges)

A' noite, quando o silencio tudo envolve, quando ha calma na campina onde apenas os grillos põem uma nota monotona de vida, o sertanejo toma a viola e canta. Canta para os amigos, para os filhos, para si mesmo, para a lua que quasi sempre anda lá no alto, palmilhando as estradas infinitas do céo. A's vezes, o caboclo não canta. Fica para ali encostado horas seguidas, com a viola agarrada ao peito e os dedos correndo de mansinho sobre as cordas de aço, arrancando sons abafados, que muitas vezes não sobem ao espaço mas que lhe falam ao coração, pois que o coração do sertanejo e a viola se entendem numa linguagem que ninguem mais ouve.

"A gente pega na viola que ponteia,

E a canção da lua cheia
Vem nascer no coração!..

O essencial é que o sertanejo cante. A canção para elle é a vida!

Quando o sol dardeja a pino, castigando a terra, fazendo com que os vegetaes se retraiam medrosos da canicula, canta o vaqueiro do norte, como canta o peão de Minas, como canta o campeiro do sul. E á noite, seja envolta da fogueira que crepita, seja ao abrigo do céo estrellado, seja no aconchego do "copiar" fracamente illuminado pela lamparina de azeite, seja ao balanço da rêde, o sertanejo canta ainda, porque elle nasceu para cantar, como a Natureza que tem sempre uma musica eterna, musica que a brisa interpreta correndo nas copas das arvores e que as tempestades mantêem fazendo estremecer a terra.

No abrigo tosco onde o caboclo descansa o corpo, póde não haver comida nas grandes estações calmosas, mas ha sempre uma viola. E quando elle foge, leva comsigo, no lombo do cavallo ou atravessada nas costas, a companheira que lhe interpreta as maguas.

Quem estudará jamais essa inclinação eterna do caboclo? Quem poderá bem comprehendel-a e definil-a?

Ninguem, talvez.

Bardo inculto das grandes extensões solitarias, o homem rude recebe no berço o amor á canção e ás toadas, pois que elle nasce em plena natureza, ouvindo desde cedo o cicio da folhagem, a orchestração barbara dos elementos.

Depois, a sua vida não é mais do que o proseguimento daquelle começo a que não falta belleza. Melancolico, pessimista, alegre ou desanimado, o caboclo canta sempre porque a canção e a musica na sua garganta e

(Continua na 2ª pagina)

Instituto Mineiro do Café

RUA VISCONDE DE INHAÚMA 76 — Tel. 3-3512 — Endereço telegr.: MINASCAF — RIO DE JANEIRO

PUBLICAÇÕES OFFICIAES

Inseridas tambem, diariamente, no "Diario de São Paulo", em São Paulo, e no "Estado de Minas", em Bello Ho rizonte

AVISOS E INFORMAÇÕES

EXPEDIENTE

COMPRAS DE CAFE'

Os productores ou seus mandatarios, devidamente autorizados que despacharam café para os reguladores de Cysneiros e Entre Rios em "quota especial", para ser adquirido pelo Instituto Mineiro do Café, de accordo com o aviso n. 101, ficam convidados a enviar a esta Superintendencia, até o dia 31 do corrente mez, os respectivos conhecimentos de embarques.

Sem a entrega desses documentos o café assim despachado ficará retido, á ordem do remettente, para ser liberado, opportunamente, de accordo com as normas usuaes, por isso que é indispensavel ao Instituto, para incorporal-o ao seu stock, que seja elle o consignatario do despacho, e, ao mesmo tempo, que esteja de posse do conhecimento.

Aos mesmos productores se communica que a partir de 1º de setembro, proximo, o Instituto somente tomará conhecimento de offertas por elles feitas directamente.

Rio de Janeiro, 22 de agosto de 1932

Sadoc Ferreira de Souza
Superintendente

EXPEDIENTE

Aviso N. 113

Verificando-se que as disposições da regra **Quarta**, do Aviso n. 108, de 26 de julho ultimo, não têm sido bem interpretadas, faço publico, para conhecimento dos interessados, o seguinte:

1º

Será armazenado por conta do Instituto, nos armazens reguladores de Cysneiros e Entre Rios, o café despachado em quota retida nas estações servidas pela Estrada de Ferro Leopoldina, devendo o expeditor, ao formular o despacho, consignal-o á Companhia Armazens Geraes de São Paulo, que o depositará á ordem do remettente.

2º

O café despachado de accôrdo com a disposição precedente soffrerá retenção no regulador de Cysneiros, quando proceder de estações situadas além da estação de Palma, e no de Entre Rios, quando despachados nas demais estações daquella Estrada de Ferro.

3º

Si os exportadores pela referida Estrada de Ferro Leopoldina desejarem que o seu café venha directamente para a estação da Praia Formosa, deverão, no acto do despacho, indicar a Companhia de Armazens Geraes que escolherem para armazenal-o. Si essa indicação não constar do conhecimento, o armazenamento será confiado á Companhia que apresentar o conhecimento a registo no Instituto, e em qualquer dessas duas hypotheses as despesas de armazenamento correrão por conta dos interessados.

4º

O café procedente das estações da Estrada de Ferro Central do Brasil, entre a estação de Entre Rios e as de Santa Barbara, Bello Horisonte e Pirapóra, exceptuadas as estações comprehendidas entre Ponte Nova e Ouro Preto, será armazenado por conta do Instituto, por uma das tres Companhias de Armazens Geraes autorizadas que o interessado escolher no acto de effectuar o despacho. Si dos conhecimentos expedidos pelas estações não constar a indicação da Companhia que deva receber o café, este será entregue á Companhia que apresentar o conhecimento para o registo, no Instituto.

5º

O café procedente do Sul e Oéste de Minas, com destino á Marítima, cuja liberação se fizer preferencialmente, de accôrdo com o Aviso n. 110, será armazenado por conta do interessado. No caso de não obter elle a liberação preferencial, a despesa de armazenamento, do segundo mez em deante, correrá por conta do Instituto.

6º

Depois de registado e conhecimento, carimbado elle pela Secção de Fiscalização e indicada no carimbo a Companhia que deverá armazenar o café, não se permittirá nenhuma modificação no registo e no conhecimento no sentido de ser substituida a Companhia já indicada para o armazenamento.

Rio de Janeiro, 19 de agosto de 1932.

Jacques Dias Maciel
Director

ARMAZEM AUTORIZADO DA CIA. METROPOLITANA DE ARMAZENS GERAES

Liberação preferencial de cafés finos. — Quota extraordinaria determinada pelo Conselho N. do Café

Lista de liberação n. 191-A|MT. **20-8-32**

N. de ordem	N. de despacho	Data do despacho	Saccas	Procedencia
1.810	263	1-10-31	224	Formiga.
1.815	112	1-10-31	230	L. Prata.
1.837	116	1-10-31	330	L. Prata.
1.842	141	1-10-31	198	C. Altos.
1.874	69	1-10-31	153	S. Dias.
1.893	137	1-10-31	112	Candelas.
1.922	111	1-10-31	17	L. Prata.
Total			1.164 saccas.	

ARMAZEM AUTORIZADO DA CIA. SUL MINEIRA DE ARMAZENS GERAES

Lista de liberação n. 132|SM. **20-8-32**

Numero de ordem	Numero de despacho	Data do despacho	Saccas	Procedencia
756-826	12	15-9-31	200	Reducto.
726	31	16-9-31	250	Manhuassú.
2.895	—	17-9-31	250	Praça.
2.890	—	17-9-31	250	Praça.
Total			950 saccas.	

ARMAZEM AUTORIZADO DA CIA. METROPOLITANA DE ARMAZENS GERAES

Lista de liberação n. 191|MT. **20-8-31**

N. de ordem	N. de despacho	Data do despacho	Saccas	Procedencia
1.685	271	7-9-31	24	C. Bello.
1.745	286	15-9-31	10	O. Fino.
1.746	287	15-9-31	36	O. Fino.
1.531	7	15-9-31	200	Patrocinio.
1.590	54	16-9-31	127	Ubá.
Total			447 saccas.	

ARMAZEM AUTORIZADO DA CIA. SUL-AMERICANA DE ARMAZENS GERAES

Liberação preferencial de cafés finos — Quota extraordinaria determinada pelo Conselho N. do Café

Lista de liberação n. 107-A|SA. **20-8-32**

Numero de ordem	Numero do despacho	Data do despacho	Saccas	Procedencia
404	389	1-10-31	210	Tuyuty.
428	201	1-10-31	75	P.Negra.
429	203	1-10-31	17	P. Negra.
432	199	1-10-31	161	P. Negra.
Total			463 saccas.	

ARMAZEM AUTORIZADO DA CIA. CARIOCA DE ARMAZENS GERAES

Liberação preferencial de cafés finos — Quota extraordinaria determinada pelo Conselho N. do Café

Lista de liberação n. 191-A|C. **20-8-32**

Numero de ordem	Numero do despacho	Data do despacho	Saccas	Procedencia
2.419	91	1-10-31	80	Itumirim.
2.533	169	1-10-31	51	R. Vermelho.
2.638	329	1-10-31	112	Claudio.
Total..			243 saccas.	

ARMAZEM AUTORIZADO DA CIA. CARIOCA DE ARMAZENS GERAES

Lista de liberação n. 191|C. **20-8-32**

N. de ordem	N. de despacho	Data do despacho	Saccas	Procedencia
2.136	58	15-9-31	55	Ubá.
2.159	19	16-9-31	150	C. Limpo.
2.188	179	15-9-31	100	S. Barbara.
2.189	180	15-9-31	200	S. Barbara.
2.168	183	16-9-31	249	Palmyra.
2.167	184	17-9-31	71	Palmyra.
2.181	70	17-9-31	333	Manhumirim.
2.190	181	17-9-31	130	S. Barbara.
2.324	69	17-9-31	167	Mashumirim.
Total..			1.425 saccas.	

ARMAZEM AUTORIZADO DA CIA. ARMAZENS GERAES S. PAULO

Lista de liberação n. 209|SP. **20-8-32**

N. de ordem	N. de despacho	Data do despacho	Saccas	Procedencia
3.660	289	7-9-31	1-R	F. Britto.
3.328	14	14-9-31	160	Jequitibá.
3.409	53	14-9-31	75	V. Assú.
3.269	29	15-9-31	14	Pirapetinga.
3.287	13	15-9-31	350	S. Carvalho.
3.291	3	15-9-31	110	V. Alegre.
3.292	4	15-9-31	86	V. Alegre.
3.331	68	15-9-31	130	R. Casca.
3.454	337	15-9-31	1-R	Retiro.
3.526	12	15-9-31	25	Leopoldina.
3.159	89	16-9-31	235	Carangola.
3.190	86	16-9-31	66	Parahybuna.
3.330	70	16-9-31	120	R. Casca.
3.567	83	16-9-31	160	R. Matta.
3.608	82	16-9-31	60	C. Matta.
3.384	34	17-9-31	46	C. Pacheco.
3.342	90	17-9-31	350	Carangola.
3.542	445	17-9-31	160	Olmeira.
3.556	446	17-9-31	163	Olmeira.
Total..			2.152 saccas.	

O lote 3.454 teve 49 saccas liberadas em 21-10-31.

ARMAZÉM AUTORIZADO DA CIA. ARMAZENS GERAES S. PAULO

Liberação preferencial de cafés finos — Quota extraordinaria determinada pelo Conselho N. do Café

Lista de liberação n. 200-A|SP. **20-8-32**

N. de ordem	N. de despacho	Data do despacho	Saccas	Procedencia
3.333	1	1-10-31	175	Cayanna.

ARMZAEM AUTORIZADO DA CIA. SUL-AMERICANA DE ARMAZENS GERAES

Lista de liberaão n. 107|SA. **20-8-32**

Numero de ordem	Numero de despacho	Data do despacho	Saccas	Procedencia
376	52	15-9-31	90	Ubá.
384	17	15-9-31	333	Reducto.
Total			423 saccas.	

Companhia Sul Mineira de Armazens Geraes

Armazens Reguladores do Instituto Mineiro do Café
RIO DE JANEIRO E GUAXUPE'

Pelo aviso n. 103 do mesmo Instituto está autorizado a receber os cafés de QUOTA RETIDA e é a unica Companhia que armazenará os CAFE'S DESPOLPADOS, de quota preferencial.

Os cafés despachados sem a designação da companhia que deverá armazenal-os no Rio de Janeiro, ficarão retidos no interior, onde o financiamento será mais difficil. Designae para armazenadora de vossos cafés a

COMPANHIA SUL MINEIRA DE ARMAZENS GERAES
RUA DA QUITANDA 191 — Endereço Telegraphico: SULMA

COQUELUCHE

Tratamento efficaz, só com a **COQUELUCHOIDINA**, recusar as imitações.

RAPAZIADA!!!
5$000

E' quanto custa 1 vidro da **INJECÇÃO SECCATIVA MACEDO** para as gonorrhéas. Procure hoje mesmo libertar-se deste mal nojento. Indo á drogaria ou pharmacia, peça o remedio acima e não aceite outro mesmo a titulo de melhor.

LAVOL "Para as doenças da pelle. Refresca e acalma instantaneamente; um fluido que lava e purifica os ferimentos da pelle. Ninguem precisa soffrer ou acanhar-se por ter uma pelle ruim, quando o recurso se acha nesta fórmula, tão rica em elementos curativos."

NOTAS MUNDANAS

Elegancias

Realiza-se hoje um jantar-dansante no salão restaurante do Fluminense F. C., com o qual o departamento de festas encerra as suas actividades sociaes do corrente mez. A reunião será iniciada ás 21 horas, com a participação de excellente orchestra.

Letras e artes

Encerrou-se hontem, no Palace-Hotel, a exposição de quadros e desenhos de Candido Portinari. Foi a nota do dia. Nota de elegancia e espiritualidade.

Anniversarios

Fazem annos hoje:

A senhorita Maria de Bulhões Pedreira; a senhorita Maria Luiza Gomide Penido; a sra. Fileto Accioly; o general Tasso Fragoso; o dr. José Pacheco Dantas; o sr. José da Silva; a sra. Rocha Magalhães.

— Transcorre hoje o anniversario natalicio da sra. Hilda Figueiredo, esposa do sr. José Figueiredo Paschoal.

— Fez annos hontem a senhorita [illegible] ria de Lourdes Gallo, elemento de destaque na sociedade do Rio.

— Transcorre amanhã a data natalicia da senhorita Alayde Costa Silva, filha do sr. Horacio dos Santos Silva, constructor civil, e de sua esposa sra. Elvira Costa e Silva.

— Faz annos hoje a senhorita Marianna Pavolido de Carvalho, filha do sr. Victor Pavolido de Carvalho, guarda da Alfandega.

— Faz annos hoje o sr. Hermes Braz Albernaz, nosso companheiro de trabalho.

— Faz annos hoje a menina Nilza Washington Bittencourt.

Contratos de nupcias

Contrataram casamento, a senhorita Juliet Mesquita, filha da sra. Thereza Mesquita e do sr. José Mesquita e o sr. Armando Prado, do nosso commercio.

— Com a senhorita Deolinda Maria Damaso Vasconcellos, da sociedade de Vassouras, cidade fluminense de verão, contratou casamento o sr. Rodolpho Mattoso Camara, negociante e antigo vereador da Camara daquella cidade.

Nascimentos

Por motivo do nascimento do seu primogenito, que receberá o nome de Ivan, tem sido muito cumprimentado o casal, sra. Yvonne Lobo de Oliveira-1º tenente Celso Lobo de Oliveira.

— O sr. Leandro Motta Junior, funccionario da Leopoldina Railway e sua esposa sra. Briccilia Motta, acabam de ver o seu lar enriquecido com o nascimento do seu primogenito, que receberá na pia baptismal o nome de Leandro.

— Ignez é nome da menina que tanta alegria trouxe ao lar do sr. Pery Brandão Lisboa e de sua esposa, sra. Gloria da Rocha Lisbôa.

Festas

Constituirá, de certo, uma nota elegante, a "noite-dansante" que o Club de São Christovão offerecerá hoje, aos seus associados e familias.

Traje de passeio.

— Realiza-se hoje, no Tijuca Tennis Club, o chá-dansante, que terá logar no gymnasio, das 17 1|2 ás 21 horas.

Homenagens

Os funccionarios da Secretaria de Estado da Viação e Obras Publicas, recentemente promovidos, offerecem amanhã aos seus collegas um almoço intimo.

O agape será realizado ás 11 horas no "solar dos barrigas".

Donativos

A Pequena Cruzada de Santa Therezinha do Menino Jesus agradeceu á Companhia de Hoteis Palace o donativo de 500$ destinado á construcção de seu Orphanato, Ambulatorio, Escola Primaria e Profissional ora em inicio á Avenida Epitacio Pessôa, 1.425. E da mesma fórma agradeceu á sra. Rogerio e Freitas pelo seu donativo de 100$000.

Fallecimentos

Em sua residencia, á rua Bandeirantes n. 46, occorreu, na manhã de hontem, o fallecimento do sr. Luiz José de Oliveira, chefe de secção aposentado na Secretaria da Agricultura do Estado de Minas Geraes.

O sr. Luiz José de Oliveira morre aos 73 annos de idade, deixando viuva e numerosa prole, composta dos srs. Colombo, Luiz, Gastão, Thomé e sras. Alzira, Diva, Maria, Carmelita, casada com o sr. Vicente Cordeiro, Pélarsinha, com o sr. Gastão Itabirana, Iracema, com o sr. Luiz Barcellos.

Missas

Mandada resar pelos seus alumnos, amigos e admiradores, será celebrada amanhã, ás 9 horas, na igreja de São Francisco de Paula, missa por alma do professor Eugenio de Barros, 30º dia do seu passamento.

— Na matriz de São José, ás 9 horas, será rezada no dia 30 do corrente, terça-feira, missa de setimo dia, por alma do dr. Paulo José de Souza.

— Na igreja de N. S. da Sallete, em Catumby, será rezada, amanhã, ás 9 horas, missa de 7º dia por alma de Paulo Ferreira da Costa Pires.

— Por alma do sr. Joaquim Moreira Mesquita, celebra-se no altar-mór da igreja de Nossa Senhora da Conceição da Bôa Morte (rua do Rosario, esquina da Avenida Rio Branco), amanhã, ás 8 1|2 horas, missa pelo 10º anniversario de seu fallecimento.

O sertanejo é o bardo inculto do sertão

(Conclusão da 1ª pag.)

na sua alma, assumem as proporções de um soluço ou de um sorriso, conforme o estado de espirito que o domina no momento.

Ha tanta alegria e tanta tristeza do sertão que a cidade não conhece!

Mesmo a canção regional, na sua mais bella e mais forte expressão, quantas vezes terá chegado ao littoral onde os homens ergueram os arranha-céos gigantescos, onde vivem dominados pela febre de uma vida que não tem interrupção e quasi não tem belleza?

Poderá o carioca dizer que conhece tudo que de bello, de grande e de palpitante ha no sertão immenso? Não, não dirá jamais porque do sertão elle conhece bem pouco Mas vae conhecer agora, por certo. Justamente para que se conheça tôda a grandiosidade um pouco barbara mas sempre agradavel de tudo que vem do sertão através a arte simples do caboclo rude, foi que Duque, logo amparado pela Empreza Paschoal Segreto, pensou em lançar no Rio, ali no saguão do antigo S. José, a "Casa do Caboclo", uma casa que vae ser um verdadeiro templo para todas as nossas coisas.

Nós vamos ter o templo da canção nacional, onde ouviremos a voz, ás vezes triste ás vezes pittorescamente alegre dos cantadores sertanejos do norte, do centro e do sul. Vamos ter uma verdadeira "Casa do Caboclo", pobre mas com um throno para a viola.

HOMŒOPATHIA

DR. ALBERTO DE FARIA
Assembléa 43 — Tels.: 4-6393 e 8-1107

POEMA

Oliviêro Yolanda LUIZA

(Para O JORNAL)

Elles estão um diante do outro.
Estaticos.
Olham-se.
Dir-se-ia que se devoram mutuamente.
Tanto tempo separados definitivamente e eil-os que se reunem novamente, debaixo do mesmo tecto, impulsionados pelo mesmo motivo da festa.
Completamente deshumanos.
Não vêem nada.
A festa acabou. O mundo parou.
Que lhes importa a festa, o mundo?
Elles estão um diante do outro.
Nada se lhes escapa. O menor gesto della. O olhar delle.
E o romance revive de muito, quente, rubro, emocional.
Não se falam. Entendem-se.
Elle a sente toda. Mais mulher, mais insinuante, mais crescida.
Não é mais aquella boneca em formação.
Tem um encanto mais completo, mais intenso, mais profundo.
Elle tem as mãos mais longas, os olhos mais tristes, os cabellos mais escuros.
E se olham.
Immóveis.
Um diante outro.
Entretanto nenhum dos dois fala.
Nenhum dos dois ousa adiantar dois passos e transpor o pequeno espaço material que existe, separando-os.
E' que elles sentem o espaço maior. O espaço espiritual da grande ausencia. A desunião com a distancia. As maguas. As pedras.
Estão um diante do outro novamente.
Parados.
Um diante do outro demoradamente.
Perto e longe.
Juntos e separados definitivamente!
1932 — Rio.

ENSINAMENTOS ÁS MÃES
Dr. WITTROCK
(Dos Hospitaes de Berlim)

A approximação dos dias frios e humidos, traz comsigo todos os annos, uma verdadeira epidemia de resfriados. Em dados casos estas grippes podem tornar-se doenças sérias, como nos lactantes novos, rachyticos e desnutridos, entretanto, não devemos confundil-a com a grippe epidemica de que temos a mais triste recordação do anno de 1918. Deve-se conservar especialmente o nome de influenza para esta ultima, emquanto que o de grippe para o resfriado banal que vem sempre acompanhado de catarrho das vias respiratorias, isto é, corysa, pharyngite, etc. Esta se torna muito séria somente quando invade os bronchios e pulmões e por propagação descendente, produz bronchite e broncho-pneumonia.

A grippe de preferencia ataca as creanças novas, emquanto que a influenza pertence mais ás doenças dos adultos; a primeira não é especifica e sim produzida por germens variados, emquanto que a ultima, é causada por um microbio chamado bacillo de Pfeifer.

A transmissão de ambas é quasi sempre directa de individuo para individuo, como acontece com a coqueluche, pela projecção de gotticulas de catarrho que se desprendem ao tossir e que vão se depositar sobre os labios e narinas da pessoa exposta. Deve-se levar sempre em conta que a predisposição é grande e que o menor contacto ás vezes basta para que a transmissão se dê. Lembro-me ainda do Hospital de Creanças de Berlim, em que nós, os medicos e enfermeiras, eramos obrigados a usar mascaras, para penetra nas enfermarias dos lactantes, quando começava a espirrar dentro em breve, todos os pequeninos da [illegible] ficavam encatarrhados.

Na grippe a febre sóbe rapidamente até 39º e 40º, ella é muitas vezes irregular, oscillando da manhã para a noite. A duração da doença toda é de 3 a 5 dias; casos ha, todavia, em que se prolonga durante duas e mesmo tres semeanas. Uma febricula postgrippal é commum observar-se, nas creanças lymphaticas.

Os prodromos desta doença, isto é, uma tossezinha e corysa, não se observam na influenza que accommette bruscamente o individuo sadio.

Temos ainda na lembrança, que na epidemia de 1918, pessoas eram atacadas em plena rua, sem que tivesse o tempo necessario de chegar a casa.

A influenza de tempos em tempos surge com grande intensidade; assim é que, a penultima epidemia mortifera que assolou a Europa e veiu da Asia, deu-se no anno de 1890 - 1891.

O periodo que decorreu desde então até 1918, ficou livre, para surgir com uma virulencia nunca vista.

Na grippe commum a corysa, a pharyngite (com augmento dos ganglios da nuca) são os symptomas mais frequentes. Não raramente vemos esta irritação das vias respiratorias propagarse as conjuncturas (olhos) e ao ouvido médio, o que póde ser constatado pela pressão sobre a parte anterior do conducto auditivo. As complicações são sempre acompanhadas de uma peora do estado geral, com elevação da temeperatura.

Para evitar a propagação da molestia numa mesma familia, o ideal é isolar o pequenino, evitando o contacto com as outras creanças; não permittir que pessoas resfriadas entrem em contacto com os lactantes.

Na influenza (grippe epidemica) os symptomas catarrhaes são geralmente de pequena intensidade, predominando no quadro clinico o abatimento geral ou excitação nervosa.

No lactante (creança abaixo de um anno) todo o resfriado deve merecer a maior attenção.

Mme. Pires (Rio) — Dê banhos de sol e mande fazer o tratamento especifico.

Mme. Lucy — A creança de 1 mez, sendo propensa a diarrhéa, dê antes do seio de cada vez 1 colherezinha de Plasmon.

Mme. Virginia (Manhuassu') — A diarrhéa verde é na maioria dos casos grippal. As dietas prolongadas (chá, agua de arroz, aveia, etc.), são condemnaveis, pois, enfraquecem a creança. Convém dar partes iguaes de agua de arroz e leite de vacca, com 1 colherzinha de Plasmon ou Larosan. Sopa de carne ou caldo de frango póde ser dado em taes condições á creança de 1 anno e 2 mezes.

Mme. Odilon Gomes dos Reis (Alliança) — A creança sendo propensa a grippes convém habitual-a ao banho mais frio e dar banhos de sol.

Mme. Zilah Pires (Rio) — Regime alimentar para a creança de 4 mezes: 120 grs. de leite de vacca, 4 grs. d'agua de arroz, 1 colher de sopa de assucar, de 3 em 3 horas. Caldo de laranjas, 50 grs., diariamente.

Mmes. Helena (Juiz de Fóra) — Somno agitado, é signal de nervosismo; não convém carregar a creança, falar, fazer festinhas, ensinar, etc. e sim deixal-a isolada ao ar livre, afastada dos adultos.

Mme. Irene Rocha (Volta Grande) — A creança sendo propensa a diarrhéa, convém seguir os conselhos a mme. Lucy.

Mme. Adolfina Ribeiro Alves (João Pessôa) — A prisão de ventre é consequencia da má orientação na alimentação. Regime para a creança de 3 1|2 mezes: 120 grs. de leite, 40 grs. de cozimento de arroz, 1 colher de sopa de assucar. Caldo de laranjas 50 grs., diariamente. A permanencia ao ar livre, os banhos de sol e o banho mais frio, são aconselhaveis.

LEITE É RICO EM VITAMINAS

A confiança no remedio predispõe á cura!

Só se confia no remedio quando a casa que o vende inspira esta confiança.

Compre, portanto, na

Drogaria V. Silva

ASSEMBLÉA, 34
que é
MEIO CAMINHO ANDADO PARA A CURA

Para a Mulher no Lar

A Freira Maria

MARIA ESOLINA

Naquella quente e bella manhã de novembro, um movimento intenso no Collegio Immaculação, impressionava... Era sempre de uma quietude austera o velho mosteiro.

Fóra automoveis... carruagens...

Lá dentro os ultimos abraços das alumnas que se despediam para sempre do collegio.

As cabecinhas jovens, num vae e vem nervoso iam enchendo as malas. Que vontade de conhecer a vida! A vida que agora lhes pertencia!... E, inconscientes, formavam castellos... castellos... nas asas frageis de uma experiencia de bellos ensinamentos, a que a realidade ainda não havia tirado a maravilhosa harmonia.

Uma, entretanto, estava triste... Era Leila. Alumna querida da freira Maria.

Desde cêdo percebera Leila lagrimas nos olhos da mestra.

Por que soffria tanto a serva de Deus? Não estava habituada a essa ultima despedida sempre renovada?

Viu-a approximar-se.

— Minha filha, são estes os nossos ultimos momentos...

— Ultimos? Nunca! Virei vel-a. Sinto não ter inclinação religiosa... porque se não fôra isso viveriamos sempre juntas. Desejo tanto viver!

Um sorriso bom, indulgente, de mysteriosa caridade entreabriu os labios da freira.

— Conheço o teu affecto e a tua vocação...

Terminas hoje uma phase da tua existencia, talvez a melhor por ser a menos vivida, e, inicias outra... E' dessa que eu tenho mêdo!

Vaes entrar na vida!

Muito pouco conheço do mundo, aos dezoito annos entrei para aqui, mas esse pouco faz-me temer por ti, minha querida...

Vi a tua alma dia a dia se revelar sob os nossos olhos... Aqui formaste a personalidade... A tua intelligencia clara e profunda buscava sempre "o melhor"... Criaste, para tua propria contemplação, uma vida intima... pergunto em vão o que fará o mundo dessa vida?

Não és uma mulher vulgar. Has de exigir muito das creaturas, e ellas dão sempre tão pouco... Has de exigir muito, de ti mesma, e isso te fará soffrer! Só o bello te attrairá, mas, o teu espirito avido de perfeição, analysará — E, é isso que eu receio!

Quizera poupar-te todas as desillusões, na impossibilidade de o fazer, vou dar-te dois conselhos:

— Sê generosa — perdoando sempre — e não deixes que a lembrança da offensa macule a tua alma. Colloca-te acima della.

O segundo é talvez o mais grave:

— Aceita da vida o "bem" que ella te offerecer, sem desejar o que ella não te póde dar. Faze desse "bem" o "melhor", o teu proprio ideal — aperfeiçoando seus defeitos, preenchendo suas falhas!...

E a santa irmã abraçou commovida a filha do seu coração.

Assim partiu Leila naquella quente e bella manhã de novembro.

Cinco annos mais tarde a freira Maria ainda, ensinava... ensinava... Das suas irmãs era talvez a mais bella e a mais piedosa.

Quando percorria as vastas galerias para ir á pequena capella, as outras gostavam de vêl-a. O seu vulto elegante, o habito caindo-lhe aos pés em pregas harmoniosas, a igualdade do seu passo, a serenidade de toda ella, num conjunto de graça esquisita, encantava e inspirava um respeito mystico.

As suas mãos sempre em preces, dir-se-iam espiritualizarem-se ao menor gesto. Os seus olhos sempre voltados para Deus, quando fitavam as creaturas, pareciam trazer um quer que fosse de verdade divina!...

Um dia ao voltar da capella, surprehendeu-se ao vêr Leila. Abraçou-a como mãe que revê a filha muito amada, e, ainda como mãe comprehende que não fôra a saudade que a trouxera... uma infinita tristeza dominou-a.

— Que tens, minha filha?

— Mestra, como tinha razão em temer. Trago do mundo esmagado o coração! Fui altruista... Fui boa... Fui sincera... Fui alegre... Amei! Fiz desse amor o meu ideal. A razão da minha vida! Estive sempre só... e elle traiu-me!

— Traiu-te? Calmamente procuraste a verdade?

— Para que? Se vi! Foi tudo num momento, mas que importa? Traiu-me! Não creio mais. Odeio esse mundo que me humilhou. Ficarei aqui. Quero a paz de Deus. Serei freira.

— Tú, freira! não, nunca e consentirei!

— Ouve-me, mestra. Amei o amor espiritual, intangivel... O amor infinito, eterno... absoluto. Completo e immodificavel! E foi tudo mentira, mentira. Morreu em mim alguma coisa que não renascerá jámais. Morreu a mocidade do espirito... Morreu a fé da alma...

Não posso pois voltar: Aqui ficarei.

— Nunca!

Leila recuou medrosa pelo tom secco da recusa, nuns labios de freira.

Sentiu que naquelle instante a sua vida se decidiria, que a religiosa ia falar.

Voltou-se. A freira solemne, imperiosa, fel-a sentar.

— A tua loucura pede-me um sacrificio. Hesitei um instante... Mas, se isto te fizer feliz, estarei recompensada.

— Não permittirei que professes, porque não terás a paz que desejas — só as que têm inclinação natural sentem essa paz, mas porque ella sempre viveu nos seus puros corações — as que como nós foram criadas para outra vida encontram um martyrio atroz!

— Nós?

— Sim, minha filha...

Eu tambem amei! O teu amor não foi mais elevado nem mais completo do que o meu... Fui igualmente illudida... Aquelle que eu amei era valoroso, nobre, delicado — mas era um homem, e eu o julgava um como Deus! De quem a culpa? Minha, unicamente minha! Se eu então, tivesse comprehendido essa verdade, teria cumprido melhor o meu destino, vivendo em paz com o Senhor.

— Em paz! esclamou Leila.

— Estranhas? Pois é a verdade real e cruel.

Em busca de esquecimento, encerrei-me aqui. Não o encontrei no silencio impressionante desse convento... não o encontrei nos corações...

Nunca esqueci!

Recordações de factos tão pouco vividos e tão ardentemente desejados, torturam-me. Palpita numa força dominadora de fatalidade esse pobre coração de freira!

Commetto o crime sem perdão de parecer aquillo que não sou. Esse Deus que antes eu amava acima de tudo, hoje faz-me mêdo... aterroriza-me! Calou-se, exhausta, vencida...

Ajoelhou-se como para humilhar-se ante aquella criança de quem fôra guia.

Leila ergueu-a, murmurando baixinho numa intuição divina de piedade.

— Irmã, de hoje em deante será feliz, sentirá alliviado o coração — ao seu sacrificio Deus dará o perdão!

Horas esquecidas ficaram as duas, sem reparar no tempo que corria...

Dir-se-ia que a paz do Senhor aos poucos descia á alma de sua serva...

Lá dentro a sineta bateu. Era hora de oração.

A freira levantou-se. Abraçou Leila, dizendo:

— Vae, minha filha. Volta ao mundo para o qual nasceste. Cumpre o teu destino de mulher que ama!

A discipula, apprehensiva, procurou nos olhos da mestra os vestigios do soffrimento.

Ella comprehendeu, sorriu ainda, mysteriosamente... cruzou os braços sobre o peito num gesto instinctivo de protecção, e falou:

— A paz entrou, finalmente, aqui... já não palpita... Ha muito vens me fazendo um grande bem — primeiro, foram os teus sorrisos, depois teu amor, agora completaste tua obra. Devo-te a minha felicidade de freira! Poderás dizer algum dia que me deves a felicidade de mulher?

Correio Carioca

Mary — Você guardou copia das poesias que me enviou? E' preciso abusar menos do eu: eu sinto, eu tenho... Gostei mais de "Inspiração". Sem compromisso, vou ver se publico uma... talvez mesmo as duas.

Blanche — Na verdade, que historias tão tristes você manda, amiguinha! Tão pouco aprecio contos assucarados, mas acho que é preciso bluffar na vida, como certo viajante francez diz que os americanos fazem. Certas coisas sabe-se que existem mas não se devem dizer.

Armando de Lima — Terei muito prazer em publicar sua apreciação do livro de Paulo Gustavo, tanto mais que tambem eu sou grande admiradora dos lindos versos da "Divina amargura" e de "Por amor ao meu amor".

Renata — Não sou egoista, amiga, mas a felicidade a que se refere eu não posso dar-lh'a absolutamente... e nem posso mandar que ninguem lh'a dê. Procure você conquistal-a, não lhe faltam para isso predicados. No mais, sou a mesma amiguinha de sempre, nunca lhe negando o carinho espiritual que sempre me inspirou pela constante preoccupação que tem commigo, e tambem, ultimamente, por me parecer sentil-a um tanto... "sim rumbo" na vida.

Petite Source.

Complementos da Elegancia

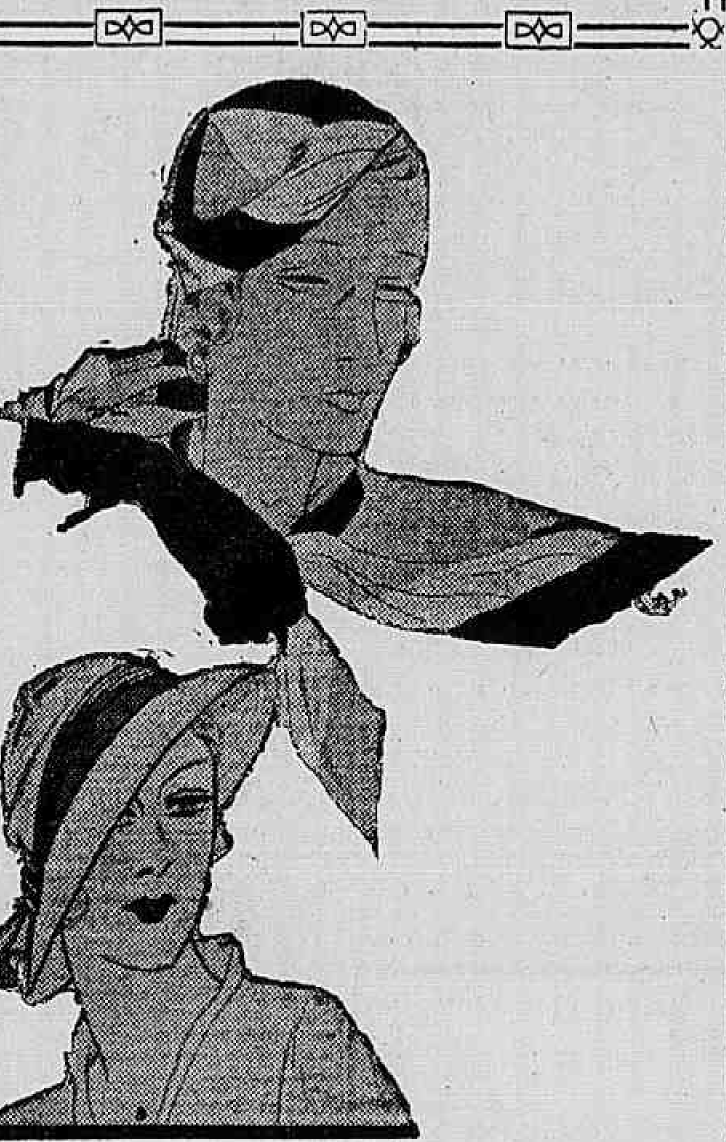

Podemos, prezadas leitoras, desde já preparar nossas cabeças loiras ou morenas, para a grande variedade de chapéos que tem ostentado a estação primaveril em França.

A nova moda dos chapéos grandes é bem diversa da dos pequenos "toquets" usados o anno passado na mesma época. Frequentemente são guarnecidos por flôres: grandes papoilas ou ramos compostos de pequenas flores apertadas umas contra as outras.

Para a praia usam-se não só grandes capelines, mas tambem pequenos bonets collocados bem de lado, que tendem a substituir as boinas e são em geral acompanhados de echarpes estreitas e longas, amarradas na frente, de tons que condigam.

Eis na gravura um modelo desses chapeletes. E' de Rosa Valois, de tecido cortado em diagnoal, côr de coral, de tilia e beige.

O outro modelo, de passeio, é de balzou branco, tendo a copa pregueada e cercada de crêpe opaco, amarello limão, azul celeste e verde acinzentado.

Para nosso fim de inverno, estes modelos podem ser executados, o primeiro com jersey ou mesmo com lã, o segundo com feltro, tendo apenas a aba um pouco menor.

A Sciencia da Belleza

Caspa e seborrhéa

DR. PIRES
(Dos hospitaes de Berlim, Paris e Vienna)

O couro cabelludo requer cuidados especiaes, indispensaveis a uma pessôa de gosto e trato. Os cabellos, como o rosto, devem possuir uma perfeita hygiene.

Sob o ponto de vista esthetico, nada mais desagradavel do que uma cabeça mal tratada, dando em resultado doenças como a caspa, seborrhéa, etc.

A quéda do cabello e a calvicie provêm, na maioria das vezes, da pytiriase e da seborrhéa.

A caspa, ou melhor, a pytiriase que é sua denominação scientifica, não é mais do que escamas que se accumulam na superficie do couro cabelludo, constituindo-se sob duas qualidades: secca e gordurosa.

Essa molestia evolue lentamente, aggravando-se pouco a pouco e dando quasi sempre em resultado a seborrhéa, que não é mais do que um excesso de producção de gordura do couro cabelludo. A' proporção que a seborrhéa se desenvolve, o numero de cabellos que se perde augmenta progressivamente, ficando então a cabelleira ameaçada de cair por completo.

Pelas razões expostas acima, tanto a oleosidade como a caspa merecem ser tratadas para evitar que o mal se aggrave e dê em consequencia a calvicie.

CORRESPONDENCIA

Mlle. Esther (Cachoeiro do Itapemirim) — O tempo de tratamento é variavel. Enviarei para seu endereço, conforme deseja, todas as informações necessarias.

Mme. Linhares Costa (Minas Geraes) — A cura dos pellos do rosto é perfeitamente possivel por meio da electricidade. E' um methodo novo, sem cicatriz e sem dôr.

Mme. Lopes (Paraná) — Para sua pelle usar o pó de arroz Pelsan.

Mme. Soares (Recife) — Dirija-se ao dr. Wittrock que, sem duvida, é uma das maiores autoridades nesse assumpto.

Dr. A. Araponga (Bahia) — Seguiu o livro "Mocidade", conforme seu desejo.

Mme. Campos (Rio) — Para a quéda do cabello esfregar todos os dias a loção Pilosil. Quanto aos póros abertos usar o Dissolvente Natal. A massagem é optima para a pelle. E' um bom meio para evitar as rugas ou outras imperfeições do rosto. No seu caso é preferivel fazel-a com oleo.

Mlle. Costa (Recife) — A cirurgia esthetica das rugas tem por fim eliminar as dobras cutaneas a que se refere. E' feita em pessoas de qualquer idade. A operação é completamente sem dôr e realizada no proprio consultorio. Não ha prejuizo das accupações diarias.

Mme. Lila Barreto (Muriahé) — Medicação interna para o primeiro caso. Quanto ao segundo, Parasitina.

Mlle. Yone Tracara (Rio) — Não é assim como julga. As ventosas, ás vezes, produzem resultados rapidos.

Mlle. Lisbôa (Pará) — Escreve-nos: "Com seus conselhos do O JORNAL fiquei livre dos pannos que tanto me atormentavam. Queria saber se"... Póde continuar com o regime.

Sr. R. A. C. (Minas) — Lavagem diaria, fricção em seguida com agua de colonia. Caso não obtenha resultado escreva novamente após um mez.

Dr. Osson (Rio) — Gymnastica abdominal.

Mme. Salgado (Fortaleza) — Ao sair evitar o sol com o uso do Creme Pelsan.

Sr. Linosil (Nictheroy) — Procure um medico especialista em doenças dos olhos.

Sr. Malazarte (Rio) — Depende do caso.

Sr. Luiz de Souza (S. João) — Leia a resposta acima.

Sr. Monteiro (Nictheroy) — Passar sobre as espinhas o Vaccinosan. Ao deitar esfregar nos cravos o Dissolvente Natal. Evitar a prisão de ventre.

NOTA — Os distinctos leitores do O JORNAL podem dirigir qualquer consulta sobre a hygiene da pelle, couro cabelludo, cirurgia esthetica e demais questões de embellezamento ao medico especialista dr. Pires, na redacção desse diario.

A arte da moradia

A construcção civil no Rio de Janeiro tem evoluido muito rapidamente nestes ultimos quinze annos, não apenas em technica, mas principalmente em gosto. Para isso tem concorrido, sem duvida, a collaboração do engenheiro e mais recentemente a do architecto.

A principio, o grande publico se interessava apenas por uma bonita fachada, e, mais tarde, por uma disposição confortavel das peças da casa. Só ultimamente se nota uma preoccupação mais forte de um arranjo intelligente de cada pedaço, pequeno que seja, do lar. As modernas donas de casa procuram construil-a muito mais preoccupadas com todos os requisitos de conforto e arranjo interior, do que com as disposições architectonicas da fachada. Esta, de facto pertence muito mais á cidade do que ao lar e compete principalmente aos poderes publicos fiscalizar e orientar-lhes a execução: o aspecto externo dos predios pertence á physionomia da cidade.

Era, pois, facil de prever o grande interesse que tem despertado a "Arte da moradia" entre as donas de casa, a julgar pelas consultas que nos têm sido dirigidas.

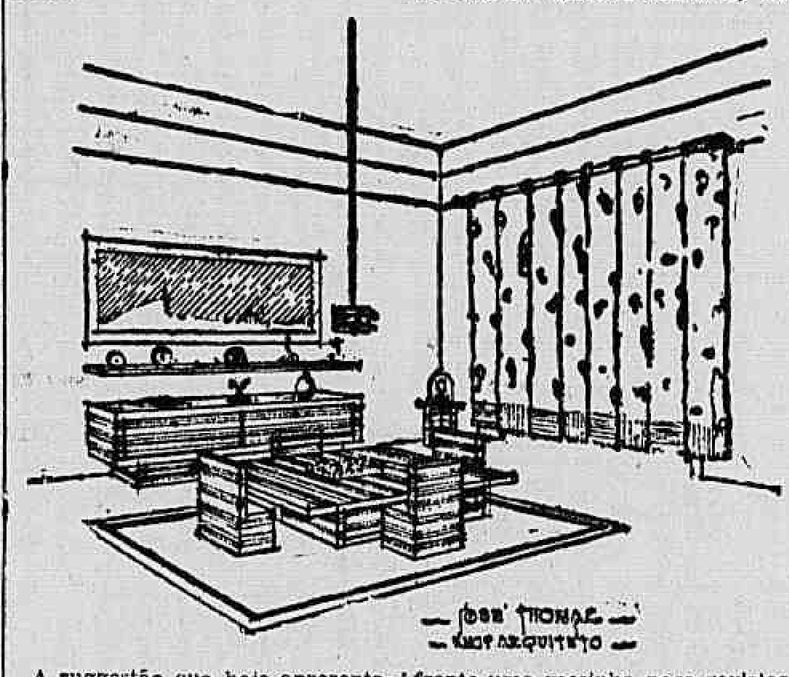

A suggestão que hoje apresentamos, de autoria do jovem e já victorioso architecto J. Thomaz, resolve um problema que muitas vezes se nos depára.

Como mobiliar uma sala commum, isto é, a um tempo logar de estar e refeitorio?

O conjuncto que vemos no 1.º desenho, com todos os caracteristicos de uma sala de jantar, facilmente perderá este cunho, dando á peça um ambiente de sala de estar.

Retiremos as cadeiras de em volta da mesa para collocal-as junto ao radio e ao longo de uma parede.

Encosta-se a um dos lados da mesa um sofá e sobre aquella alguns livros, um vaso, uma estatueta e um porta cigarros; junto ao sofá um cinzeiro-columna, em frente uma mesinha para revistas, 2 poltronas ou cadeiras, almofadas e temos um "living-room" caracteristicamente norte-americano.

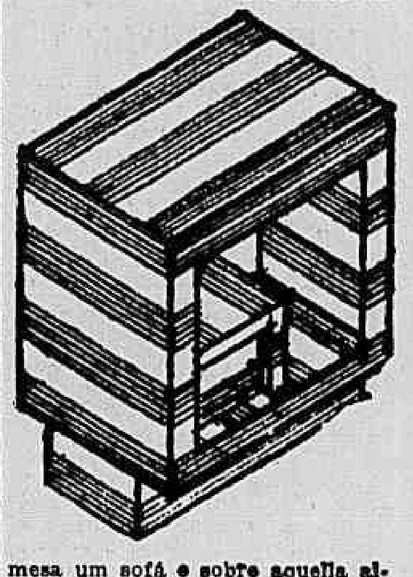

O movel que, no desenho, está sob a prateleira, terá mais ou menos 2 metros visto que, dividido internamente em gavetas e prateleiras, servirá, a só um tempo, de cristaleira e etagére.

O desenho n. 2 mostra-nos mais detalhadamente a mesinha de radio.

Este movel, que as nossas leitoras pódem mandar fazer isoladamente, servirá não só para se ter o radio ou uma vitrola, como um jarrão ou um bronze.

Qualquer pedido de suggestão deverá ser dirigido a Regis & Agostini Ltda., rua da Quitanda, 60-2.º.

Correspondencia:

Mme. Andréa (Rio) — O seu pedido será satisfeito no proximo domingo.

Melle. Lolita (Nictheroy) — Envie um croquis que o pedido será attendido, com muito prazer.

Regis e Agostini.

Ao despertar
"SAL DE FRUCTA"
ENO

Depois de uma noite de alegria e festas, comecem o seu dia tomando num copo com agua fria ou quente uma colher do ENO, o effervescente salino de fama mundial.
A' venda unicamente em vidros originaes

Cinta Moderna
R. URUGUAYANA, 47
TEL. [illegible] RIO DE JANEIRO

Seus modeladores
Suas cintas
Seus soutiens
Suas lingeries
São indispensaveis á mulher moderna

A nossa casa é especializada e trabalha com pessoal competente.

Aviamentos para colleteiras, preços especiaes.

ASTREA
PARA A HYGIENE INTIMA DAS SENHORAS

Prisão de ventre?
Tome
DELBINA
é magnifico, não dá colica

"Sã Maternidade"
CONSELHOS E SUGGESTÕES PARA FUTURAS MÃES — Livro do Prof. Arnaldo de Moraes, que interessa como conselheiro da hygiene da gravidez e do parto e dos primeiros cuidados ao recem-nascido. Preço 10$000. Em todas as livrarias.

HOTEL AVENIDA
CAPACIDADE PARA 500 HOSPEDES
O melhor e mais central ponto da cidade
Quartos com pensão e sem pensão, com diarias reduzidas
Avenida Rio Branco
(Galeria Cruzeiro)
End. teleg.: "AVENIDA"
Telephone: 2-9800
RIO DE JANEIRO

Academia Scientifica de Belleza
DIRECTORA: Mme. CAMPOS
Tratamento de belleza pela electricidade applicada sob todas as suas fórmas
MASSAGENS — LIMPEZA DE PELLE — MASCARA DE LAMA
MANICURE — PEDICURE
Tratamentos exclusivamente para Senhoras e Crianças
SECÇÃO DE CABELLEIREIROS
Avenida Rio Branco, 134 — 1.º andar
Rua Sete de Setembro, 166 — Loja
ACADEMIA SCIENTIFICA DE BELLEZA ASB LISBOA-RIO
USE DIARIAMENTE OS INCOMPARAVEIS PRODUCTOS DE BELLEZA:
RAINHA DA HUNGRIA
EMBELLEZAM, REJUVENESCEM, ETERNIZAM A MOCIDADE

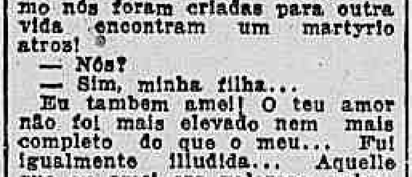
SHAMPOO OURO
LIQUIDO
O MELHOR PARA LAVAR O SEU CABELLO

Senhoras e Senhoritas
Faltas, colicas, hemorragias,
tome
ELGAN
Effeito rapido

FORMULARIO DE MEDICINA PRATICA
COMO DIAGNOSTICAR — COMO TRATAR — COMO FORMULAR — CIRURGIA DE URGENCIA — SYNONIMIA CHIMICO PHARMACEUTICA

O mais completo resumo em lingua portugueza, livro com 410 paginas, em optima encadernação, da autoria do dr. Mario Cesar de Freitas Rangel

A' VENDA NAS MELHORES LIVRARIAS DO BRASIL — PELO CORREIO: 6$000
Pedidos a Alvaro Ladeira — Rua Sorocaba, 199
Rio de Janeiro

XPTO
(AGUARDENTE DE CANNA)
Preparada a capricho com cannas escolhidas no Municipio de Cantagallo — E' um aperitivo ideal e que se recommenda pelo seu sabor e absoluta pureza — Encontra-se á venda nas principaes praças do Brasil — Peçam o XPTO
Distribuidores geraes: PIRES SILVEIRA & CIA. — CORDEIRO — E. do Rio

MUSA SEIVA
Succo fresco de Musa SAPIENTUM que melhor resultado tem produzido nas bronchites, tosses, grippes e escarros de sangue.
Vende-se em todas as pharmacias e drogarias. Deposito: R. S. Pedro, 38 e S. José, 75.

PELLOS
do rosto, seios, etc. Cura garantida sem cicatrizes e sem dôr. Methodo novo.
Dr. PIRES
(Dos Hosp. Berlim, Paris e Vienna)
Av. Rio Branco 104 — 1.º — Rio
NOTA — O DR. PIRES enviará gratuitamente seu livro: "A cura dos pellos do rosto por mais grossos ou antigos que sejam".
Nome ....
Rua ....
Cidade......... Estado.........

PÓROS ABERTOS
Fecham rapidamente com um só vidro do famoso
DISSOLVENTE
NATAL
O Dissolvente NATAL é infallivel para limpar a pelle e obrigar que os póros se fechem
Vidro 5$000 — Pedidos a L. R. SOUZA — Rua dos Andradas [illegible] 160 — Rio de Janeiro

SENHORAS! Para vossos incommodos, dôres menstruaes, irregularidades, tomem capsulas SEVENKRAUT (Apiol-Sabina-Arruda)
Dep. Drog. Pacheco, Rua dos Andradas, 43/7 — Tubo 7$.

PINTAR CABELLOS
Só com
TINTURA FLEURY
(Producto francez)
que faz desapparecer o cabello branco em 15 minutos, com as seguintes vantagens:
1.º Não precisa lavar a cabeça antes da applicação.
2.º 18 côres á vossa disposição, comprehendendo todas as tonalidades dos cabellos naturaes.
3.º O cabello tratado com a TINTURA FLEURY, torna-se sedoso e brilhante, podendo usar loções perfumadas, brilhantinas, tomar banho de mar, que não altera a côr, e emfim póde ser ondulado com a ONDULAÇÃO PERMANENTE, o que é vedado ás pessoas que usam outras tinturas.
Maiores esclarecimentos encontrarão no livrinho A ARTE DE PINTAR CABELLOS, distribuido gratis no Rio, rua 7 de Setembro 40 (sob.); Botelho, rua São Clemente 36. Em S. Paulo, Instituto Mme. Clément, 22, rua São Bento (sob.). Em Porto Alegre, Adelina Anton, 1728 rua dos Andradas. Em Bello Horizonte, Instituto Levy, 937 rua da Bahia.

Eu uso
Purgoleite
não tem gosto
regulariza
a funcção intestinal
Dose laxativa 1 - purgativa 2
Comprimidos.
Em envelopes custa mais barato que oleo de ricino
LN RIO

PEQUENOS ANNUNCIOS

Dr. FERNANDO VAZ

Cirurgião do Hospital de São Francisco de Assis — Cirurgia geral, Estomago, intestinos e vias biliares, Utero, ovarios, urethra, bexiga e rins. Rua Alcindo Guanabara 15-A — Telephones: Con. 2-4098. Res. 8-1223.

Dr. RAUL PACHECO

PARTEIRO E GINECOLOGISTA

Ginecologia medico-cirurgica (operações do seio e ventre), radium diatermia ultra-violeta, etc. Os mais modernos tratamentos dos tumores malignos do seio e utero. Residencia e clinica: Sanatorio Guanabara; tels. 5-0877 e 5-0403 — Cons. Praça Floriano 55-8º andar. — Tel. 2-8305. Das 14 ás 17 horas.

Dr. BRANDINO CORRÊA

Molestias do apparelho Genito Urinario do homem e da mulher. Operações. Utero, ovarios, prostata, rins, bexiga, urethra, etc. Cura rapida por processos modernos sem dôr, da

BLENNORRHAGIA

e suas complicações, Prostatites, Orchites, Cystites, Estreitamentos, etc. Diathermia, Desenvalização. Rua Republica do Perú' 23, sob., das 7 ás 8 1|2 e das 14 ás 19 horas. Domingos e feriados das 7 ás 9 horas.

Dr. Sousa Freitas

(Da Casa dos Expostos)

CLINICA MEDICA
CRIANÇAS E ADULTOS

Consultorios: Avenida Rio Branco 145-2.º — das 15 ás 17 hs., ás terças, quintas e sabbados — Telephone 2-9061; e, diariamente, das 8 ás 12 hs., á rua Teixeira de Mello 27 — Ipanema — Telephone 7-2238.

Dr. SÀNKOTT

Clinica medica — Doenças de senhoras — Doenças nervosas — Operações

Diathermia Electrocoagulação Electricidade medica, Raios ultra-violeta — Infra-vermelhos

Das 15 ás 18 horas — Rua Quitanda 17, 6º and. — Telephone do Consultorio, 4-0821; residencia 7-4344.

Dr. SOUZA ARAUJO

DOENÇAS DA PELLE

Diagnostico e tratamento precoce da Lepra. Granulomas, Leishmaniose e outras dermatoses tropicaes. Tratamento de todas as molestias da pelle, cabellos e unhas pelos raios Ultra-violeta, Infra-vermelhos, Diathermia, Electrocoagulação, Galvano-cauterio, etc. — Cons. e Res. r. Ubaldino do Amaral 21, das 8 ás 11 horas. Fone 2-7471 — Telegrammas: Souzaraujo.

Dr. ADAUTO BOTELHO

Docente e chefe de clinica da Faculdade de Medicina

Doenças nervosas e mentaes
Electricidade medica

Electro diagnostico, ultra-violeta, infra-vermelho, iono-therapia, etc Cine Odeon (Praça Floriano), 5º andar, sala 514, de 15 ás 18 horas.

Daniel de Carvalho
Eloy Teixeira Côrtes

ADVOGADOS

R. Ouvidor 71-3º-salas 2 e 3 (Elevador) — Tel. 4-5511

Dr. DUARTE NUNES

Doenças dos orgãos genito-urinarios em ambos os sexos. GONORRHÉA e suas complicações — Cura rapida. HEMORRHOIDES e HYDROCELE — Cura radical sem dor e sem operação.

Rua São Pedro 64
Das 7 ás 18 horas

Dr. OSCAR DA SILVA ARAUJO

Doenças da Pelle e Syphilis
Rua 7 de Setembro 141 — Das 4 ás 6 ½ — Tel. 2-6489

O Dr. OLIVEIRA BOTELHO

— installou o seu Instituto Antotherapico, para a cura das molestias pela vaccina do proprio sangue do doente, em edificio proprio, á rua General Polydoro ns. 169 e 171 (Botafogo). Telephone: 6-0575, de 9 ás 11 horas.

BLENNORRHAGIA

FRAQUEZA GENITAL — SYPHILIS

Estreitamento da urethra
Tratamento rapido e moderno no homem e na mulher

Dr. Alvaro Moutinho

Rua Buenos Aires 77-4º andar
Tel. 3-4216 8 ás 15 horas

Dr. J. Ramos e Silva

Da Policlinica Geral e da 26ª Enf. Sta. Casa. PELLE E SYPHILIS (14 annos de pratica da especialidade), Rodrigo Silva, 9. Tel. 2-8353. 3 ás 5.

Dr. R. Pitanga Santos

DOENÇAS ANO-RETAES

Cura das Hemorroidas sem operação. Cura dos estreitamentos do reto sem operação

Cirurgia ano-retal

Passeio 70 (Edificio Souza) 2º andar, 4 ás 6 — Tel.: 2-2369

Doenças da Pelle-Syphilis

Dr. Joaquim Motta — Docente da Faculdade, membro titular da Academia de Medicina, chefe de serviço da Fundação Gaffrée-Guinle. — Rua Uruguayana 104 — Diariamente das 4 ás 6 — Tel. 3-2467.

DR. JOAQUIM VIDAL

DOENÇAS E OPERAÇÕES DOS OLHOS

Consultas diarias ás 15 1|2 horas
Rua S. JOSE', 45 — Tel. 3-0800

VARICES

ULCERAS VARICOSAS DAS PERNAS

CURA RADICAL SEM OPERAÇÃO E SEM DÔR

Dr. Rego Lins

AVENIDA RIO BRANCO 178
Das 8 1|2 ás 5 1|2

Dr. BEAUGENDRE

Caixa Postal 862 — Porto Alegre — R. G. do Sul mediante remessa de mil réis em sellos do correio, enviará discretamente e acompanhado de um Graphico viril, o seu valioso folheto "Impotencia viril e Frieza feminina" a quem o pedir.

Molestias das Crianças

Dr. WITTROCK

Especialista dos hospitais da Allemanha. Tratamento moderno das perturbações do aparelho digestivo (diarréa, vomitos), anemia, inapetencia, tuberculose e sifilis das crianças.

Aplicação de RAIOS ULTRA VIOLETA — Ourives, 7 (Drogaria Werneck) — Norte 2658.

Residencia: Av. Atlantica, 216. Tel. 6-0372.

DR. CUNHA E MELLO

Clinica de doenças dos pulmões e do coração

Tratamento moderno da ASTHMA e TUBERCULOSE — raios X — Raios ultra violetas — Pneumothorax. Cons.: Rua da Assembléa, 47, diariamente de 14 ás 18 horas. Tel. 2-0767.

DR. METON

OCULISTA — (Tratamento do trachoma). Av. Rio Branco, 122, 2º and. Cons. 2as., 4as, e Sextas, das 4 ás 6 horas.

BLENORRHAGIA

aguda, chronica e complicações, tratamento indolor, sem lavagens, massagens da prostata, ou processos mecanicos ou causticos (de inconvenientes, no momento, dôr, e futuros callos e incurabilidade). Clinica do dr. Coelo Barcellos, ex-assistente da Fac. de Med. (longa pratica da especialidade — technica de Boerner, Nagelschmidt, Berlim e Kowarschik, Vienna). Das 8 ás 11 e 14 ás 18. Av. Rio Branco, 83 (1.º). Tel. 3-0001.

AVISO — Pela rapidez da cura e amplitude das installações, preços muito reduzidos.

DOENÇAS SEXUAES DO HOMEM

Dr. José de Albuquerque

Diagnostico causal e tratamento da

IMPOTENCIA EM MOÇO

Rua 7 Setembro 207 — De 1 ás 6.

OCULISTA

Dr. FERREIRA FILHO

Av. Rio Branco, 137 - 7º and.
Das 4 ás 7. (Edificio Guinle).

PHARMACIA

M. Capeletti — Rua Humaytá n. 149. Largo dos Leões (Circular). Telephone: 6-1048.

Depositarios da Agua da Colonia "Ethel".

INSTITUTO ORTHOPEDICO DO RIO DE JANEIRO

Dr. Paulo Zander (com 28 annos de pratica na Allemanha).

Tratamento cirurgico e mecanico das malformações, molestias dos ossos, articulações, paralysias, etc. Mecanotherapia das fracturas. Officina para apparelhos orthopedicos, pernas e braços artificiaes. Avenida Rio Branco 248-2º — Tel. 2-0328 — Em frente ao Cinema Gloria.

"TRIDIGESTIVO CRUZ"

Assegura uma bôa digestão. E' o remedio mais efficaz para debellar as doenças do ESTOMAGO e INTESTINOS. Aos velhos, convalescentes e pessoas fracas, a todos é util. Em drogarias e pharmacias. Pelo Correio, 4$500 — RUA DO LIVRAMENTO 72 — Rio de Janeiro.

Leilão em 30 de Agosto de 1932

A's 12 horas

CASA GONTHIER
Henry, Filho & Cia.

45 - Rua Luiz de Camões - 47
(MATRIZ)

Fazem leilão de penhores vencidos e avisam aos srs. mutuarios que podem reformar ou resgatar as suas cautelas até a vespera do leilão.

SANATORIO BELLO HORIZONTE

Direcção technica dos Profs. Samuel Libanio e Eurico Villela e dr. Paulo de Souza Lima

BELLO HORIZONTE — MINAS

ENDEREÇO TELEGR. "SANATORIO" - CAIXA POSTAL 450—TEL. 2148

CONSTRUIDO ESPECIALMENTE PARA CURA DA TUBERCULOSE E ESTADOS PRE-TUBERCULOSOS. Pneumothorax. Chimiotherapia. Cirurgia thoraxica. Quartos e apartamentos de primeira ordem. — Informações no Rio: C. Villela — Rua General Camara 66 - 1.º and. — Telephone 4-4636

JAMAIS — IGUAL TRIUMPHO!
SALVA, ÁS PORTAS DA MORTE!

Mais de um anno martyrisada por enormes escrofulas no pescoço, que rebentando tornavam-se chagas asquerosas e purulentas, endurecidas e sempre abertas não lhe permittindo mover o pescoço, sentindo ao menor movimento dôres horriveis. Neste lastimoso estado, d. Maria Emilia Faria trabalhava para sustentar-se, peorando dia a dia, tornando-se-lhe a vida um supplicio. Tratou-se com os melhores medicos, foi internada em varios estabelecimentos pios, sem resultado algum, nem sequer allivio para os seus momentos terriveis de desespero e dôr. Receitaram-lhe, então, o **GALENOGAL**, que começou a tomar sem nennuma esperança. E o milagre se fez, pois que, milagre póde chamar-se o seu completo e radical restabelecimento, ao decimo vidro do poderoso remedio. Hoje está boa, gosando saude, muito gorda, e nem parece que esteve ás portas da Morte. Diz, então, ella, agradecida: "Avalie com que alegria faço esta declaração e o empenho em que seja publicada a bem dos que soffrem..."

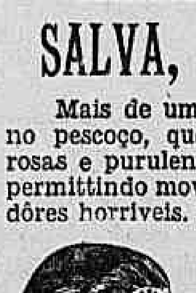

Maria Emilia Faria (Firma reconhecida)

O GALENOGAL até hoje foi o — UNICO — classificado como — PEPARADO SCIENTIFICO — e na Grande Exposição do Centenario, no Rio de Janeiro, mereceu o mais elevado premio — DIPLOMA DE HONRA — distincção essa raramente concedida e que NENHUM OUTRO DEPURATIVO obteve.

Encontra-se em todas as Pharmacias e Drogarias do Brasil e das Republicas Sul-Americanas.

Para RHEUMATISMOS, NEVRALGIAS e TORCEDURAS

SO' O PODEROSO

LINIMENTO GAUCHO

EM TODAS AS PHARMACIAS

Póde-se readquirir a virilidade?

Importante questão que a crescente diminuição da natalidade torna de actualidade e que toca de perto não sómente a vida sexual do homem, mas tambem ao futuro da sociedade de um paiz inteiro, a sua prosperidade e á sua defesa.

Leitor amigo, se esse assumpto vos interessa o DR. BEAUGENDRE — Caixa Postal, 863 — PORTO ALEGRE, R. Gr. do Sul, mediante remessa de mil réis em sellos do correio, vos enviará discretamente, acompanhado de um graphico viril, a sua valiosa brochura intitulada: "IMPOTENCIA VIRIL E FRIEZA FEMININA", cuja leitura dissipará vossa duvida, além de garantir-vos a restauração e conservação desse bem precioso que constitue a virilidade.

RENDAS DO NORTE

e finas applicações, feitas á mão, é especialidade do CENTRO DAS RENDAS — Avenida Passos 75.

APPARELHO DE VACUO

Vende-se novo — 1,90 x 2,40 — com 3 jogos de serpentinas de cobre de 3 1|2" — completo. Veiga Freitas & Cia., Rua S. Christovão, 88, Rio de Janeiro.

MOLDES DE CAMISA

5$000; pyjama 5$000; cueca 3$000; aperfeiçoados no CENTRO DAS RENDAS — Avenida Passos 75 — A. F. Almeida

ARTIGOS PARA COLCHOARIA

Fazendas e algodões. Painas, Crinas, Lonas para cadeira e toldos. Vendas por atacado e a varejo, J. J. MARINHO — São Pedro 237 — Rio.

EMPRESTIMOS

Sobre Apolices, Acções de Bancos e Companhias

DESCONTOS
DE LETRAS PROMISSORIAS E DUPLICATAS

BORGES & IRMÃO

BANQUEIROS

Casa fundada em 1884

Séde no PORTO (Portugal),
Agencias em LISBOA, Braga, Ovar, Mattosinhos e RIO DE JANEIRO

Rua da Alfandega 24 e 20

Sacam sobre Portugal, Hespanha, Londres, Paris, Italia, ás melhores taxas do mercado.

Encarregam-se de COBRANÇAS de Letras, Dividendos e Alugueis de Predios

CONTAS CORRENTES

PAGAM SOBRE DEPOSITOS:

A' ordem: 4 % ao anno

(Com livros de cheques e retiradas livres)

Sobre depositos a prazo de 6 mezes, 6 % ao anno e sobre depositos a prazo de 12 mezes, 7 % ao anno,

Casa de Saude da Gavea

DOENÇAS NERVOSAS E MENTAES, TOXICOMANIA, REGIMENS ALIMENTARES.

Extenso parque arborisado, logar alto e silencioso — Assistencia medica permanente

Director: Dr. Bueno de Andrade - Diaria a partir de 10$000

RUA MARQUEZ DE S. VICENTE 699 — PHONE: 7-2875

Amarellão - Opilação

Tratamento seguro e garantido com os comprimidos de PHENATOL — considerado ha annos, entre os seus congeneres, o especifico da Opilação. Preparado com productos fornecidos pela firma allemã J. D. RIEDEL — BERLIM — BRITZ. Não exige dietas nem purgantes. A cura é confirmada pelo exame das fézes.

Com o emprego do — PHENATOL — e em seguida dos comprimidos de — FERRO ORGANICO — tem-se absoluta certeza da cura da Opilação e da Anemia produzida por essa molestia. A' venda em todo o Brasil. Correspondencia — Caixa Postal 2208 — Rio.

Sanatorio de Corrêas

PARA CONVALESCENTES E DOENTES DO

APPARELHO RESPIRATORIO

Hygiene irreprehensivel-Conforto maximo-Installação modelar

Director: Dr. Valois Souto — Estação de Corrêas

PHONE 88 — ENDEREÇO TELEGRAPHICO: SANA
Estado do Rio - E. F. LEOPOLDINA - A 15 minutos de Petropolis

Doenças e os seus remedios:

Azias, arrôtos e acidez	Tomar as — **Pastilhas Wantuil**
Colicas das regras e intestinaes.	Tomar as — **Gottas do Boticario**
Dentição, doenças do crescimento.	Tomar o recalcificante — **Neocál**
Diarrhéas e dysenterias	Tomar o remedio — **Gramissúba**
Dôres de cabeça, nevralgias	Tomar pastilhas de — **Eroléno**
Dyspepsias, má digestão	Usar o — **Elixir de Mamão**
Falta de appetite	Usar o — **Elixir de Carquéja**
Flôres brancas, corrimentos	Usar lavagens de — **Leuco-Tin**
Fraquezas, anemias, chlorôses	Usar o fortificante — **Hemiôn**
Fraqueza do coração, insomnia	Usar o tonico cardiaco — **Xeneól**
Fraqueza sexual	Usar o remedio — **Orchi-ópo**
Impaludismo, malaria, sezões	Usar o especifico — **Anophól**
Inflammação do figado	Usar — **Pilulas Melão de S. Caetano**
Inflammações dos rins e bexiga.	Usar as pilulas de — **Urian**
Inflamações do olhos	Pingar o — **Collyrio Dr. Freitas**
Irregularidades das régras	Usar as — **Drágeas Wantuil**
Lombrigas, vermes em geral	Tomar uma dóse de — **Zenotan**
Lymphatismo, rachitismo	Usar o reconstituinte — **Iodêno**
Manifestações syphiliticas	Usar o medicamento — **Panargil**
Opilação, verminóses	Tomar um vidro de — **Nematól**
Perêbas, feridinhas, eczemas	Untar pomada de — **Arcolan**
Perturbações digestivas	Tomar — **Solúto Pépto-Sthénico**
Prisão de ventre e seus males	Usar as pilulas — **Tuil**
Syphilis dos adultos	Usar as pilulas — **Mediôse**
Syphilis das crianças	Usar o remedio — **Heredyl**
Tosses e bronchites	Tomar o medicamento — **Formitól**
Vermes intestinaes	Tomar pérolas de — **Azucrino**
Antiséptico para Senhôras	Usar comprimidos — **Lanurita**

NAS PHARMACIAS E DROGARIAS

A' 1001 BOLSAS

Tinge carteiras, sapatos, luvas em qualquer cor desejada. Serviço garantido, aceita concertos e encommendas em carteiras para senhoras. Fabrica propria, rua Carioca, 40, Loja.

OURO

PAGA ATE' 11$000 A GRAMMA. Joias usadas é quem paga mais. Não venda suas joias sem ver a nossa offerta. Concertos de joias e relogios. Officinas proprias. Rua Visconde Rio Branco, 23.

A JOALHERIA VALENTIM

Vende, compra, troca, faz e concerta joias com seriedade; rua Gonçalves Dias, 37. Phone 2-0994.

HOTEL AMERICANO

Aluga-se quartos mobiliados, agua corrente, preços modicos. Rua Joaquim Silva, 59 - Lapa.

MEDIUNS INVISIVEIS

Mediante o nome, idade, profissão, residencia, o "Centro Humanitario Amôr e Fé em Deus", caixa postal n. 2258, Rio de Janeiro, fornece gratuitamente diagnostico de qualquer molestia.

Remetter um enveloppe subscripto, sellado para resposta.

DIPLOMA DE GUARDA-LIVROS

Ou de contador, de accôrdo com o Decreto Federal, n. 21.033, querendo o seu gastando pouco, procure o Perito Contador Dr. Penteado; rua do Rosario, 19, sobrado, telephone 3-7031, dá informações para o interior.

ICARAHY — Vendem-se a 1:400$ o metro, lotes de terreno com 200 metros de fundo. Trata-se na rua Chile, 9 1º.

LAMPADAS ECONOMICAS

De 5 a 50 velas, 3$000
Grande desconto aos revendedores

Rua São Pedro, 91

BOLSAS, LUVAS E SAPATOS

Tinge-se com perfeição sem desbotar, R. Carioca 34, 1º and.

Tussitol

Toda a pessôa prudente deve ter em sua casa o TUSSITOL para as tosses.

PERDEU-SE

Perdeu-se um casal de cachorros "Bassé". Gratifica-se a quem os entregar, á rua 12 de Maio, 191, Gavea.

OURO

Joias velhas, Prata, Platina. Compra-se e paga-se bem na Joalheria Raphael — Tel. 3-0704.

RUA S. JOSE 43

MICROSCOPIO

Vende-se um Zeiss, quasi novo, na rua Chile n. 9, 1º.

5.000:000$000

ou mesmo mais, para os srs. capitalistas sem demora, em pequenas ou grandes parcellas, em propriedades ou hypothecas. Silva Costa — Rua 13 de Maio, 33 e 35 — 5.º andar — Sala 141

AGENCIA

CORD-AUBURN

MUDOU-SE para

PRAIA BOTAFOGO, 320

Phone 6-2230

installando tambem POSTO DE SERVIÇO, estando, portanto, melhor apparelhado para attender seus freguezes e amigos.

LAUDEONOR LOPES

SUBSTITUA SUA DENTADURA

por uma inquebravel de HECOLITE, da côr natural das gengivas. Clinica especializada de dentes artificiaes do DR. AGNELLO CERQUEIRA, Doc. da Fac. — Consultas gratis. — Rua Rodrigo Silva, 42-4.º andar.

A MORTE DAS SAÚVAS PELO EXTINCTOR

POLVO

VERDADEIRO ASSOMBRO!
PREMIADO COM MEDALHA "DE OURO"

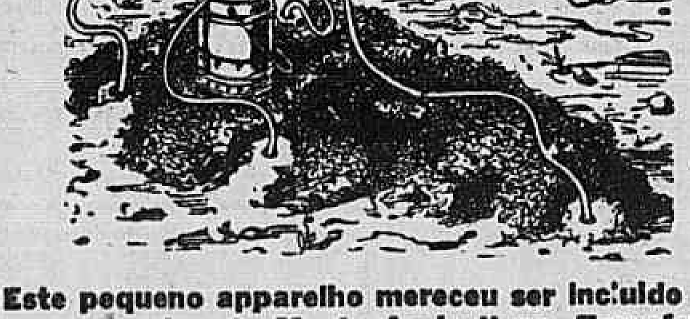

Este pequeno apparelho mereceu ser incluido nas concurrencias do M. da Agricultura. Transforma UM litro de formicida em

500 LITROS DE GAZES

Depositario geral: "CASA NIOAC"

RUA DA QUITANDA 28 — RIO DE JANEIRO

O JORNAL NOS SPORTS

PROMOVIDO PELO CLUB DE NATAÇÃO E REGATAS, REALIZA-SE, HOJE, O TERCEIRO CERTAME DA TEMPORADA DO REMO

Serão disputados o classico "Prefeitura Municipal" e uma prova de honra

Os srs. Gustavo Merker, á esquerda; Ariovisto Filho, á direita, em cima; e Lourival Villarim, respectivamente 1.º thesoureiro, secretario geral e director de regatas do club promotor do certame nautico de hoje

Na pittoresca enseada de Botafogo, hoje pela manhã, realiza-se o terceiro certame da temporada do remo metropolitano.

Promovido pelo valoroso Club de Natação e Regatas, sob os auspicios da gloriosa Federação Brasileira do Remo, esse certame promette resultar uma esplendida reunião sportiva, aguardando-se apreciaveis performances e brilhantes lutas entre os concurrentes aos 14 pareos do programma.

Este conta como principaes e mais importantes provas a classica "Prefeitura Municipal", aberta á classe superior de nossos remadores, e a de honra, que tem o nome do "Club de Natação e Regatas" e é reservada á categoria de juniors, em gigs a dois remos.

Aguardada com vivo interesse, a regata de hoje tem attractivos e elementos para marcar um lindo exito nos annaes de nossa sportividade nautica.

O primeiro pareo está marcado para ás 8 horas, sendo tile o classico do dia. O ultimo deverá ser corrido ás 11.50, o que quer dizer que a regata estará terminada ao meio-dia.

O PROMOTOR DA REGATA

Como já dissemos, promove a festa nautica de hoje o Club de Natação e Regatas, sociedade de bella tradição no sport do Rio de Janeiro, que conta nos valorosos "jagunços" avançados pioneiros do nosso desenvolvimento nautico-sportivo.

Fundado em 13 de dezembro de 1896, apenas com o nome de Natação, pois foi o primeiro club que surgiu no Brasil com o objectivo de cultivar e propagar o sport salutar do nado, o gremio da "ancora branca" pouco depois resolvia estender sua actividade ao remo e, a 12 de agosto de 1897, se filiava á Federação B. do Remo, que vinha de ser fundada.

Dahi para cá tem o Natação e Regatas escripto as mais brilhantes paginas na historia do sport nautico carioca e se imposto como um dos centros prestigiosos do sport nacional.

A actual directoria do Natação e Regatas, que tem como presidente de honra e benemerito desportista Ariovisto de Almeida Rego, que, hoje, presidirá a regata de seu club, na qualidade de chefe supremo do remo regional, está assim formada:

Presidente — Dr. Luiz Fernandes do Couto. — Vice-presidente, João Francisco de Carvalho; secretario geral — Ariovisto Marcos de Almeida Rego; primeiro secretario — Armando Motta; segundo secretario — Abrahão Koats; primeiro thesoureiro — Gustavo Merker; segundo thesoureiro — Adelino Baptista Lopes; director geral de sports — Nelson Duprat; director de Regatas — Lourival Villarim; director de Natação — José Augusto Simões de Barros; bibliothecario — Euclydes Soares da Silva; procurador — Luiz Gonzaga Lopes.

NOSSOS PROGNOSTICOS

Para a regata de hoje indicamos como possiveis vencedores:

1º pareo — "Guapo", do Guanabara — "Themis", do Boqueirão. — "Marcillio", do Vasco.

2º pareo — "Mira", do Botafogo — "Nautilus", do Natação — "Irany", do Flamengo.

3º pareo — "Parthenope", do Botafogo — "Fox", do Vasco — "Simoun", do Guanabara.

4.º pareo — "Alberto", do Internacional — "Laura", do Botafogo — "Itacoatiara", do Gragoatá.

5º pareo — "Vascaino", do Vasco — "Luiz", do Natação — "Coary", do Flamengo.

6º pareo — "Estrella Solitaria", do Guanabara — "Pereira Passos", do Vasco — "Trem de luxo", do Boqueirão.

7º pareo — "Carneiro Dias", do Vasco — "Luziadas", do Vasco — "Mayrink", do Flamengo.

8º pareo — "Clumento", do Internacional — "Irany", do Flamengo — "Ibis", do Vasco.

9º pareo — "Centauro", do Botafogo — "Itaoca", do Flamengo — "Vasco da Gama", do Vasco.

10º pareo — "São Januario", do Vasco — "Mimi", do Boqueirão — "Juruna", do Natação.

11º pareo — "Laura", do Botafogo — "Damão", do Vasco — "Cayru'", do Flamengo.

12º pareo — "Santarém", do Internacional — "Biguá", do Guanabara — "Rigel", do Botafogo.

13º pareo — "Nery", do Flamengo — "Pereira Passos", do Vasco — "Procyon", do Botafogo.

14º pareo — "Pedro Ernesto", do Guanabara — "Xingu'", do Flamengo — "Buenos Aires", do Vasco.

A PROVA CLASSICA "PREFEITURA MUNICIPAL"

A prova mais importante, que, como dissémos, é a inicial das regatas, será o classico "Prefeitura Municipal", que tem como concurrentes as guarnições seguintes:

6 — "Themis" — (Boqueirão) — Patrão — Orlando Gleck. Rems. — Francisco Gomes Marinho e Erico Barreto.

7 — "Guapo" — (Guanabara) — Patrão — Aristides Menezes. Rems. — Cincinato Rory Gonçalves e Marcos Brandão Rangel.

8 — "Tucano" — (S. Christovão) — Patrão — Antonio Seabra. Rems. — Ary de Almeida Rego e Floriano Dourado.

9 — "Cary" — (Flamengo) — Patrão — Richard Brunotte. — Rems.: Joaquim Peixoto Rocha e Jorge Malschick.

Dr. Luiz Fernandes do Couto, presidente do Club de Natação e Regatas

10 — "Cruzeiro do Sul" — (Natação) — Patrão — Hugo de Castro Moraes. Rems. — Lourival Villarim e Adelino Baptista Lopes.

11 — "Marcillio" — (Vasco) — Patrão — Antonio Ramos Arouca. Rems. — Euquerio Gonçalves e Eduardo Menezes Cardoso.

O fallecimento do tennista José Vellon

A Directoria do C. R. Vasco da Gama, penhorada agradece a todos os que enviaram pezames e acompanharam o feretro do tennista deste club, José Vellon, e participa que a missa do 7º dia, será celebrada segunda-feira, ás 10 horas, no altar de N. S. das Dôres, na igreja de S. Francisco de Paula.

Antecipadamente agradece penhorada aos que se dignarem comparecer a este acto religioso.

Basketball na A. C. M.

O TEAM "O JORNAL" PROSEGUE NA LEADERANÇA DA SERIE B DO CAMPEONATO INTERNO

Os jogos da Secção de menores

Em proseguimento de seu Campeonato Interno, realizaram-se, nos gymnasios da A. C. M., quinta-feira passada, os seguintes jogos:

SERIE A

Jornal dos Sports x Diario da Noite — Por não terem os teams se apresentado com numero de jogadores sufficiente, foi marcado 1 ponto perdido para cada team.

Com este resultado fica assegurado o titulo de campeão ao team "O Globo" que é assim constituido: Antonio Costa (Cap.) — Almiro Teixeira — Pedro Martinez — Guilherme Reis — Delson Fabricio — Nelson da Maia e Walter Fritsch.

SERIE B

Correio da Manhã x Diario de Noticias — Diario de Noticias W. O.

O team Correio da Manhã foi desclassificado do Campeonato, por ter faltado a 3 jogos consecutivos, de accordo com o Regulamento.

Mundo Sportivo x O JORNAL — Esse jogo que vinha despertando enorme interesse, em vista de ambos os teams estarem sem derrota, foi ganho pelo team O JORNAL por 20 x 16, após uma luta equilibrada e cheia de lances empolgantes de parte a parte.

Continua, dessa fórma, em 1º logar, sem ponto perdido, o team O JORNAL, que é assim formado: Dario D. Alves (Cap.) — Sadoc Avzaradel — George Walmsley — Fred. F. Sá — Oswaldo G. Ferreira — Alonso Bispo e Henrique Dias Almeida.

CAMPEONATO DA SECÇÃO DE MENORES

Realizaram-se, sexta-feira, mais dois jogos do Torneio de Basket-Ball que a Secção de Menores está realizando, com grande enthusiasmo.

Continua em 1º logar, sem ponto perdido, o team capitaneado pelo menor Ruy de Freitas e em 2º logar o team do menor Domingos Barbosa, com 1 ponto perdido apenas.

Esses campeonatos entre menores têm a vantagem de interessal-os na pratica desse bello sport e tambem de revelar pequenos futurosos que serão os "cracks" de amanhã.

Dentre os que disputam o campeonato deste anno destacam-se as seguintes "revelações": Milton Brito — Alberto Moraes — Augusto Rodrigues — Ruy de Freitas — Domingos Barbosa — Almo Marques — Licio Bianchi — Oscar Spinola e Manoel Sarmanho Vargas.

Campeonato Carioca de Football

A batalha tradicional do Fluminense contra o Botafogo

OS DEMAIS JOGOS E OS PROVAVEIS TEAMS. — OUTRAS NOTAS

Fluminense e Botafogo, os dois mais tradicionaes centros do football metropolitano, vão travar dentro de poucas horas, no stadium Guanabara e sob indisfarçavel ansiedade dos nossos sportsmen, a sua batalha de returno.

Se bem que a mór parte dos observadores desapaixonados attribua ao club alvi-negro as grandes probabilidades da victoria, em face de circumstancias demasiado conhecidas, acreditámos que o final do embate póde se transformar numa surpresa. Inicialmente, devemos prognosticar, que a correr normalmente, o encontro proporcionará um dos mais bellos espectaculos sportivos da temporada.

Em seguida teremos o valor technico do Botafogo F. C. como indice de indiscutivel supremacia, todavia, o "onze" do Fluminense F. C. costuma supprir suas deficiencias com um incommum ardor, capaz de modificar e tornar equilibrada a disputa.

E' pois arriscado qualquer julgamento antecipado, mórmente quando a "chance" e os incentivos nem sempre á altura de sportsmen, pódem alterar um placard justo e de direito pelos valores technicos em jogo.

Os treinos dos antagonistas foram encerrados quinta-feira e a O JORNAL, resta augurar que as duas equipes vão preliar hoje á tarde, tendo sempre presente o cavalheirismo, base da disciplina e da honra sportiva.

Isto de accordo com o passado, a responsabilidade e as tradições de seus clubs.

No match de turno, no qual o Botafogo perdeu seu primeiro ponto, nenhum detalhe dentro do campo prejudicou o jogo. Não fôra um incidente provocado, após a partida, por alguns soldados insubordinados e por cavalheiros apaixonados que reflectiram sua phobia sobre as cadeiras de archibancada, a reunião teria sido das mais brilhantes.

Definitivamente julgamos que se deve esperar uma batalha difficil e magnifica.

Ante a importancia do prelio que se torna sempre o "clou" d ajornada, sejam quaes forem as collocações dos antagonistas, os demais jogos têm minorado o seu interesse.

Assim sendo, e Andarahy x Vasco, e o Flamengo x Bangu' têm côr ambiente.

Acreditámos em que o triumpho seja conquistado pelos clubs que darão campo.

Nos dois outros partidos: Brasil x Bomsuccesso e Olaria x America, com os mesmos caracteristicos embora, acreditámos na victoria dos visitantes.

Os teams, salvo modificações de ultima hora, pisarão o grammado assim constituidos:

Fluminense:

Velloso; Albino e Eugenio; Fortes, Cabral e Ivan; De Mori, Betinho, Alfredo, Prégo e Pinto

Botafogo:

Victor; Benedicto e Rodrigues; Affonso, Martim e Canali; Alvaro, Paulino, C. Leite, Nilo e Celso.

Flamengo:

Fernando; Moysés e Bibi; Rubens, Flavio e Luciano; Bahiano, Vicentino, Darcy, Nelson e Cassio.

Bangu':

Milton; Mario e Sá Pinto; Eduardo, Sant'Anna e Médio; Sobral, Placido, Ladislau, Buza e Didinho.

America:

Walter; Penna e Hildegardo; Hermogenes, Oscarino e Walter; Allemão, Cri-Cri, Carola, Telê e Miro.

Olaria:

Amaury; Jair e Alfredo; Gradim, Eugenio e Claudionor; Jorge, Horacio, Vieira, Hermes e Pierre.

Nilo, o "artilheiro" de qualidade, veterano nos encontros do Botafogo e Fluminense

Brasil:

Aymoré; Bianco e Nuno; Nilo, Zezé e Neves; Walter, Armando, Martins, Waldemar e Orlandino.

Bomsuccesso:

Medonho; Cosinheiro e Heitor; Loló, Eurico e Marcello; Nico, Congo, Gradim, Leonidas e Miro.

Andarahy:

Nabuco; Aragão e Dondon; Ferro, Arnó e Bethuel; Chagas, Astor, Romualdo, Palmier e Pópó.

Vasco:

Marques; Brilhante e Italia; Tinoco, Henrique e Mola; Bahianinho, Paschoal, Badu', M. Mattos e Sant'Anna.

Os juizes e campos para os jogos de hoje são os seguintes:

Fluminense x Botafogo—No stadium da rua Alvaro Chaves. Juizes: primeiros teams, Luiz Neves, do Flamengo, e segundos, Cuinto Lucidi.

Flamengo x Bangu' — No campo da rua Paysandu. Juizes: primeiros teams, Antonio Affonso, do S. C. Brasil, e segundos, Nilo Rocha.

Brasil x Bomsuccesso—No campo da avenida Pasteur. Juizes: primeiros teams, Virgilio Fedrighi, da Amea, e segundos, Manoel Silva.

Olaria x America — No campo da rua Candido Silva, em Olaria. Juizes: primeiros teams, Oswaldo Kropf de Carvalho, do Fluminense e segundos, Walter Bradley.

Andarahy x Vasco da Gama — No campo da rua Barão de São Francisco Filho. Juizes: primeiros teams, Haroldo Dias da Motta, do C. R. do Flamengo, e segundos, Waldemiro Liotti.

Os jogos da rodada da tarde de hontem, no turno, tiveram os seguintes caracteristicos:

BOTAFOGO x FLUMINENSE

Este jogo, realizado no campo da rua General Severiano, terminou com o empate de 1 x 1.

Goals feitos por Alfredo, do tricolor, e Paulinho, do leader.

No final do jogo, houve o maior sururu" deste anno, em campo de football, por não ter o juiz do jogo, sr. Gilberto de Almeida Rego, consignado um goal do Fluminense feito por Alfredo.

O povo invadiu o campo e varios jogadores e directores dos dois clubs sairam feridos, emquanto muitas cadeiras eram victimadas pelos mais exaltados, inclusive paredros...

Nos segundos quadros venceu o Botafogo, de 2 x 0.

VASCO x ANDARAHY

No campo da rua Abilio. Terminou com um empate de 3 goals, feitos por Gallego 2 e Sant'Anna, os do Vasco e Chagas, Popó e Aragão, os do Andarahy.

Segundos quadros: Vasco, 4 x 0.

BOMSUCCESSO x BRASIL

No campo da estrada do Norte. O empate de 2 x 2 bem diz o que foi o jogo. Coelho e Martins fizeram os tentos do Brasil e Otto e Prégo, os do Bomsuccesso.

Quadros secundarios: Bomsuccesso 5 x 4.

BANGU' x FLAMENGO

No campo da rua Ferrer, em Bangu'. O club local levou de vencida o seu adversario pela contagem de 2 x 1. Os goals do vencedor foram da autoria de Ladislau e o do Flamengo, de Nelson.

Nos quadros secundarios saiu vencedor o rubro negro, pelo score de 4 x 3.

AMERICA x OLARIA

No campo da rua Campos Salles. O America venceu por 3 x 2, depois de uma forte reacção.

Os goals foram feitos por Almeida, Hildegardo e Allemão os do vencedor e Horacio e Theodomiro os do vencido.

Segundos quadros: America: 9 a zero.

Foram, pois, marcados, 20 goals nos jogos dos primeiros quadros e 21 goals nos egundo quadros.

Estatistica do Jockey Club Brasileiro

Com as corridas de sabbado e domingo passados, ficou sendo esta a clasificação dos animaes que já alcançaram victorias e premios de primeiros logares nas reuniões do Jockey-Club Brasileiro:

Animaes	Victs.	Premios
Rapido	4	13:000$
Myrthée	3	40:000$
Curacó	3	18:000$
D. Leandro	3	12:000$
Xiró	3	12:000$
Portena	3	12:000$
Zanzibar	3	12:000$
Tiririca	3	9:000$
Taquary	3	7:300$
Duggan	2	20:000$
Yáyá	2	20:000$
Caicó	2	17:000$
El Gouala	2	14:000$
Legiovel	2	9:000$
Mario	2	9:000$
Allain	2	8:000$
Brasil	2	8:000$
Tomyrim	2	8:000$
Caton	2	8:000$
Xerem	2	8:000$
Clever Boy	2	8:000$
Crepusculo	2	8:000$
Trompito	2	8:000$
Hermes	2	8:000$
Alsaciano	2	8:000$
Facelia	2	8:000$
L'Atlantique	2	8:000$
L'Hirondelle	2	7:400$
Tricolor	2	7:000$
Gris-Gris	2	7:000$
Campeira	2	7:000$
Jecyron	2	7:000$
Kremlin	2	6:000$
Seciliana	2	6:000$
Lambary	2	6:000$
Java	2	6:000$
Jaguaré	2	6:000$
Urubu'	2	6:000$
Bibita	2	6:000$
Jundiá	2	6:000$
Arauna	2	5:900$
Cartier	2	5:800$
Urubá	2	5:800$
Conjurado	1	30:000$
Xenon	1	25:000$
Xavier	1	25:000$
Bury	1	20:000$
Velasquez	1	15:000$
Tritonia	1	10:000$
Xaréo	1	5:000$
Biribi	1	5:000$
Broadway	1	5:000$
Francezinha	1	5:000$
Transwaliana	1	5:000$
Arauto	1	5:000$
Zézé	1	5:000$
Xororó	1	5:000$
Pantomime	1	5:000$
Young	1	5:000$
Algarve	1	5:000$
Uberaba	1	5:000$
Pommery	1	5:000$
Yes	1	5:000$
Yo te Quiero	1	5:000$
Yokohama	1	5:000$
Yéa	1	5:000$
Saucy Sally	1	5:000$
Topase	1	5:000$
Mineiro	1	5:000$
Carmel	1	5:000$
Mossoró	1	5:000$
Iberico	1	4:000$
Xaperu'	1	4:000$
Rex	1	4:000$
Palospavos	1	4:000$
Aveiro	1	4:000$
Carinhosa	1	4:000$
Orgia	1	4:000$
Solteirona	1	4:000$
Violeta	1	4:000$
Catiguá	1	4:000$
Mariena	1	4:000$
Xarão	1	4:000$
Guapo	1	4:000$
Jó	1	4:000$
Hepacaré	1	4:000$
Kosmos	1	4:000$
Xaviana	1	4:000$
Kelani	1	4:000$
Kermesse	1	4:000$
Gravatá	1	4:000$
Valence	1	4:000$
Cardito	1	4:000$
Sastré	1	3:000$
Sem Temor	1	3:000$
Jemopotyr	1	3:000$
Picarillo	1	3:000$
Tosca	1	3:000$
Yára	1	3:000$
Kodak	1	3:000$
Yearling	1	3:000$
Cánace	1	3:000$
Tuyuty	1	3:000$
Kerensky	1	3:000$
Ciumenta	1	3:000$
Acuerdo	1	3:000$
Encantadora	1	3:000$
Victoria	1	3:000$
Leonidas	1	3:000$
Marouf	1	3:000$
Voronoff	1	3:000$
Ximena	1	3:000$
Claro de Luna	1	3:000$
Frivolo	1	3:000$
Chuck	1	3:000$
Little Jack	1	3:000$
Trento	1	3:000$
Malia	1	3:000$
Invernal	1	3:000$
Clóra	1	3:000$
Maçá	1	3:000$
Milano	1	3:000$
R. Hortense	1	2:400$
Kassinia	1	2:400$
Vingativo	1	1:800$
Totaes	178	843:300$

Observações — Em virtude dos empates verificados entre Arauna (A. Rosa) e Kassinia (J. Mesquita), Cartier (W. de Andrade) e Urubá (J. Mesquita), Taquary (N. Pires) e Vingativo (J. Salfate) e L'Hirondelle (R. de Freitas) e Reine Hortense (A. Feijó), as victorias se elevam a 162, em logar de 158, que é o numero de pareos até domingo passado realizados pelo Jockey-Club Brasileiro.

Deixamos de contar os "dread-head" como meias victorias, pelo facto do Codigo de Corridas da nossa sociedade hippica considerar ao mesmos como uma victoria inteira.

Vae entrar em cura

Tendo se apresentado bastante manco após um exercicio procedido no hippodromo da Gavea, foi retirado do "entrainement" e sujeito a pontas de fogo, o nacional Ibar, que defende as cores do stud Antonio Dantas.

Por este motivo, o filho de Alegre II e Cançoneta ficará arredado das pistas por algum tempo.

D. Suarez

Por estar com um furunculo em uma das coxas, deixou de intervir na reunião de hontem o jockey D. Suarez.

Caso o habil e antigo profissional melhore, Curacó terá a sua direcção.

Os "forfaits" de hontem

Na secretaria do Jockey Club Brasileiro, até hontem ás 20 horas, já haviam sido entregues os "forfaits" de Patente, Yak, Transwaliana, Valentão, Facelia, Gravatá, Sufragette e Aga Khan.

Além destes, não serão apresentados: Rex, que foi excluido, e Mario.

Regina Hotel

Flamengo, proximo aos banhos de mar, rua Ferreira Vianna 29, telephone e agua corrente em todos os aposentos, apartamentos com banho proprio, orchestra diaria. Preços modicos. Endereço telegraphico Regina — Telephone: 5-3752

No Mundo das Redeas

JOCKEY CLUB BRASILEIRO

Conduzido pelo aprendiz W. de Andrade, Rex venceu a principal carreira da reunião de hontem no Hippodromo da Gavea. — O movimento de apostas elevou-se a 165:390$000. — Outras notas

Com bastante ordem, tendo a presencial-a um publico bem regular, foi realisada, hontem, mais uma sabbatina no Hippodromo da Gavea.

A par do empenho demonstrado pelos profissionaes que intervieram nas sete provas de que se compunha o programma levado a effeito, não nos foi dado annotar qualquer delicto de raia que pudesse alterar o resultado final das mesmas, tendo, algumas offerecido remates que muito enthusiasmaram a assistencia.

Sob a direcção do promettedor aprendiz W. de Andrade, que se houve com bastante calma, Rex triumphou no pareo principal da tarde, tendo, no emtanto, que se defender das valentes atropeladas de Portenha e Tricolor, os quaes chegaram ao disco separados por insignificantes differenças.

As victorias foram divididas da seguinte fórma: C. Pereira (2), com Berenice e Arlequim; J. Santos (1), com Nehuen; J. Mesquita (1), com Urubu'; W. de Andrade (1), com Rex; I. de Souza (1), com Rico, e, finalmente, C. Morgado (1) com Sem Temor.

O starter actuou com felicidade; pela casa de poules transitou a quantia de 165:390$, e o meeting, que terminou com o atrazo de vinte minutos, teve este

MOVIMENTO TECHNICO

1º pareo — "Sem Temor" — 1.500 metros — 3:000$ e 600$000

NEHUEN, masc., castanho, 9 annos, Argentina, por Mojinete e White Mint, do sr. Manoel H. Sylvia, treinador Claudio Rosa, jockey-aprendiz J. Santos, 50 kilos . . . 1º
Valmonte, N. Pires, 54 ks. . . 2º
Eglantine, M. Medina, 49 ks . . 3º

Correram, mais: Adios, Hoover, Piastra, Wanderer e Herodes.

Não correu Enredo.

Tempo: 100".

Ganho, com esforço, por pescoço; do 2º ao 3º, um quarto de corpo.

Rateios: de Nehuen, 54$; dupla (33), com Valmonte, 35$100.

Placês: do 1º, 19$; do 2º, 14$100, e do 3º, 29$300.

Movimento do pareo: 10:710$000.

2º pareo — "Jemopotyr" — 1.600 metros — 3:000$ e 600$000

SEM TEMOR, masc., castanho, 8 annos, São Paulo, por Sin Rumbo e Janina, do sr. C. Moreira, treinador Euclydes F. da Silva, jockey-aprendiz C. Morgado, 52|50 kilos . . 1º
Ebro, C. Pereira, 55|52 ks. . . 2º
Dollar, J. Mesquita, 51|49 ks. . 3º

Correram, mais: Invernal, Aristolino, Salvaropa, Golden Boy e Nhyron.

Tempo: 106" 1|5.

Ganho por corpo e meio; do 2º ao 3º um corpo.

Rateios: de Sem Temor, 42$600; dupla (34), com Ebro, 48$600.

Placês: do 1º, 13$300; do 2º, réis 11$200, e do 3º, 11$200.

Movimento do pareo: 17:890$000.

URUBU', masc., castanho, 6 annos, São Paulo, por Pardal e Faisca II, do sr. E. F. de Barros, treinador Gabriel Reis, jockey-aprendiz J. Mesquita, 50|48 kilos . . . 1º
Acuerdo, C. Pereira, 51|49 ks. 2º
Fléche d'Or, R. de Freitas, 56 kilos 3º

Correram, mais: Alpina, Violeta, Taixi e Bromuro.

Tempo: 97" 4|5.

Ganho, firme, por dois corpos; do 2º ao 3º, igual distancia.

Rateios: de Urubu', 14$900; dupla (23), com Acuerdo, 37$100.

Placês: do 1º, 12$200, e do 2º, 16$500.

Movimento do pareo: 23:330$000.

4º pareo — "Picarillo" — 1.500 metros — 3:000$ e 600$000

BERENICE, fem., alazã, 4 annos, Argentina, por Lobezno e Honest Joan, do sr. H. F. Soares, treinador Cornelio Ferreira, jockey-aprendiz C. Pereira, 56|53 kilos 1º
Mariquita, B. Cruz, 55 ks. . . 2º
Ciumenta, R. de Freitas, 50|53 kilos 3º

Correram, mais: Yára, Ganadera, Colméa, Setaurita, Jura e Clóra

Não correu Aisca.

Tempo: 99" 3|5.

Ganho, com esforço, por pescoço; do 2º ao 3º, corpo e meio.

Rateios: de Berenice, 64$000; dupla (33), com Mariquita, 64$500.

Placês: do 1º, 17$600; do 2º, 248$600, e do 3º, 20$300.

Movimento do pareo: 32:700$000.

5º pareo "Zanzibar" — 1.600 metros — 3:000$ e 600$000

RICO, masc., alazão, 7 annos, São Paulo, por Feuillage e Liette do sr. J. Portocarrero, treinador, treinador Gabino Rodriguez, jockey I. de Souza, 53 kilos . . . 1º
Itararé, C. Morgado, 56|54 ks. 2º
Jaguaré, F Cunha, 53|50 ks. . 3º

Correram, mais: X. Raio, Diagonal e L. Jack.

Não correu Vencedor.

Tempo: 106".

Ganho, com esforço, por um quarto de corpo: do 3º ao 3º, um corpo.

Rateios: de Rico, 35$700; dupla (34), com Itararé, 19$800

Placês: do 1º, 13$700, e do 2º, 18$500.

Movimento do pareo: 27:080$000.

6º pareo — "Tosca" — 1.600 metros — 3:000$ e 600$000

ARLEQUIM, masc., castanho, 6 annos, Rio de Janeiro, por Big Boy e Cafeina, do sr José de G. Artigas, treinador Aggeu de Souza, jockey-aprendiz C. Pereira, 50|49 kilos . . 1º
Leonidas, A. Henriques, 56 ks. 2º
Taquary, R. de Freitas, 49|52 kilos 3º

Correram, mais: Tuyuty, Hortencia, Lambary, Viola Dana e Matupiri.

Não correram Karina e Paraboca.

Tempo: 105" 2|5.

Ganho, com esforço, por um corpo; do 2º ao 3º, corpo e meio.

Rateios: de Arlequim, 93$300; dupla (33), com Leonidas, 130$800.

Placês: do 1º, 33$500; do 2º, réis 25$700, e do 3º, 57$100.

Movimento do pareo: 33:520$000.

7º pareo — "Tricolor" — 2.000 metros — 4:000$ e 800$000

REX, masc., castanho, 4 annos São Paulo, por Aymestry e Michelena, do sr. A. Machado de Castro, treinador F. Schneider, jockey - aprendiz W. de Andrade, 54 kilos . . . 1º
Portenha, N. Pires, 54 ks. . . 2º
Tricolor, R de Freitas, 54 ks. 3º

Correram, mais: Xaréo e Mario.

Ganho, com esforço, por cabeça; do 2º ao 3º, pescoço.

Rateios: de Rex, 32$500; dupla (35), com Portenha, 26$800.

Placês: do 1º, 11$500, e do 2º, 11$900.

Movimento do pareo: 30:610$000.

Estado da pista (areia): pesada.

Movimento geral de apostas: 165:390$000.

Na reunião de hoje no Hippodromo da Gavea será disputado o Classico "Diana"

Após o intervallo de pouco mais de uma dezena de horas, os portões do majestoso hippodromo da Gavea serão reabertos para dar logar á realização da vigesima sexta reunião da temporada turfista do Jockey Club Brasileiro, este anno.

A' excepção do premio "Importação", no qual estão alistados apenas tres animaes, os oito restantes estão organizados de molde a arrastar ao vasto campo de corridas, a mesma assistencia de sempre, a qual não se cançará de applaudir os finaes enthusiastas que algumas competições promettem, pelo equilibrio verificado entre os parelheiros inscriptos, offerecer a todos os que se abalarem a presencial-os.

A carreira principal da tarde é o Classico "Diana", destinado ás eguas de quesquer paizes e idades, que será disputado na distancia de 2.400 metros, com a dotação de 12:000$ e levará ante o starter, Vichy, Haya, Suffragette, Valence, Saucy Sally, L'Atlantique e Myrthée, sendo que estas duas ultimas são consideradas as mais provaveis ganhadoras.

Das provas complementares merecem menção as denominadas "Dark Eyes", "Brasileira" e "Primazia".

São d'O JORNAL os seguintes

PALPITES

Homogene — Fleche d'Or — Fusão.
Arauna — Jecyron — Jó.
Pantomime — Carmel — Marlena.
Trigo — Capucino — Xaxim.
Haya — Myrthée — Vichy.
Curacó — Pirata — Silles.
Aveiro — Bolichero — Kosmos.
Orgia — Kelani — Xiró.
Allain — Caton — Tritona.

MONTARIAS PROVAVEIS

Com as provaveis montarias e as cotações que vigoraram hontem á noite na Bolsa Turfista, abaixo publicamos o programma a ser cumprido hoje no hippodrodromo do Jockey Club Brasileiro:

1º pareo — "Importação" — 1.600 metros — 5:000$ e 1:000$000

	Kls.	Cots.
Fusão, C. Morgado . . .	55	40
Homogene, A. Silva . . .	49	20
Fleche d'Or, R. de Freitas	51	16

2º pareo — "Sapho" — 1.500 metros — 4:000$ e 800$000

	Kls.	Cots.
Jó, R. de Freitas	55	50
Kassinia, A. Henriques .	54	60
Jecyron, I. de Souza . .	54	30
Araúna, J. Mesquita. . .	56	20
Catiguá, G. Feijó	56	60
Rex, não correrá	56	—

3º pareo — "La Veloce" — 1.750 metros — 4:000$ e 800$000

	Kls.	Cots.
Carmel, R. Sepulveda . .	52	40
Mario, não correrá . . .	56	—
Pantomime, J. Mesquita .	50	70
L'Hirondelle, F. Mendes.	53	40
Marlena, C. Gomez . . .	56	25
Transwaliana, não correrá	50	—
Reine Hortense, N. Pires	53	60

4º pareo — "Vendome" — 1.400 metros — 5:000$ e 1:000$000

	Kls.	Cots.
Patente, não correrá. . .	54	—
Xaxim, R. Sepulveda . .	54	30
Capucino, A. Silva . . .	54	20
Triste Vida, I. de Souza.	54	30
Yak, não correrá	54	—
Ami, G. Feijó.	54	60
Q. Quero, F. Mendes . .	54	60
Trigo, R. de Freitas . .	54	30

5º pareo — Classico "Diana" — 2.400 metros — 12:000$ e 2:400$

	Kls.	Cots.
Vichy, R. de Freitas . .	49	40
Haya, F. Mendes	53	40
Sufragette, não correrá .	51	—
Valence, J. Mesquita . .	48	35
S. Sally, duvidoso correr	46	80
L'Atlantique, A. Silva. .	50	20
Myrthée, J. Salfate . . .	50	30

6º pareo — "Bright Eyes" — 1.600 metros — 4:000$ e 800$000

	Kls.	Cots.
Curacó, D. Suarez. . . .	53	35
R. Hortense, N. Pires. .	52	60
Campeira, J. Mesquita .	51	40
Silles, B. Cruz	55	40
Pirata, F. Mendes . . .	54	35
Topaze, R. de Freitas. .	51	35
Problema, I. de Souza. .	56	50

7º pareo — "Primazia" — 1.800 metros — 4:000$ e 800$000

	Kls.	Cots.
Conqueror, I. de Souza .	53	50
Blue Star, C. Morgado. .	52	60
Valentão, não correrá. .	49	—
Bolichero, W. de Andrade	52	40
Kosmos, L. Gonzalez . .	56	60
Aveiro, J. Mesquita. . .	55	25
Iberico, R. de Freitas. .	52	35
Xipotuba, L. Ferreira . .	53	60

8º pareo — "Brasileira" — 1.800 metros — 4:000 $e 800$000

	Kls.	Cots.
Xiró, A. Henriques . . .	49	40
Zanzibar, I. de Souza . .	51	50
Xerez, R. Sepulveda. . .	56	50
Kelani, J. Mesquita . . .	54	40
Aga Khan, não correrá.	52	—
Xarão, L. Ferreira . . .	55	50
Facelia, não correrá. . .	49	—
Orgia, C. Morgado . . .	50	60
Guapo, W. de Andrade. .	52	80

9º pareo — "Dark Eyes" — 2.200 metros — 4:000$ e 800$000

	Kls.	Ctso.
Sastre, L. Ferreira . . .	56	40
Allain, I. de Souza. . . .	52	40
Caton, N. Pires	52	30
Tritonia, J. Mesquita . .	50	50
Gravatá, não correrá. . .	54	—
Jequitibá, L. Gonzalez. .	56	60

O primeiro pareo será corrido ás 12,50 em ponto.

A corrida de hoje será na pista de areia

Em virtude do pessimo estado em que se encontra a pista gramada, a reunião de hoje será realizada na areia, inclusive o Classico "Diana".

A commissão de corridas resolveu tambem baixar para 1.600 metros o premio "La Veloce", que estava marcado para 1.750 metros, visto a impossibilidade de leval-o a effeito na raia arenosa.

S. Batista

Não tendo accusado melhoras em seu estado de saude, não intervirá na reunião de hoje o freno uruguayo S. Batista.

A hora da pesagem

A commissão de corridas avisa aos interessados que a pesagem para a primeira carreira da reunião de hoje será procedida ás 11.50 horas em ponto,

MOVIMENTO MARITIMO

Serviço organizado pelo O JORNAL em combinação com as Companhias de Navegação

VAPORES ESPERADOS E A SAIR NO MEZ DE AGOSTO

DA EUROPA PARA A AMERICA DO SUL

Procedencia	Vapores	Ch.	Sae	Destino
Southampton	ALCANTARA	27	28	B. Aires
Cardiff	ROYAL CROWN	28	—	...
Genova	MONT VISO	29	29	B. Aires
Genova	FLORIDA	30	30	B. Aires
Hamburgo	CUYABA	30	—	...
...	...	—	—	...
...	...	—	—	...
...	...	—	—	...
...	...	—	—	...
...	...	—	—	...
...	...	—	—	...
...	...	—	—	...
...	...	—	—	...
...	...	—	—	...
...	...	—	—	...

Mez de Setembro

Procedencia	Vapores	Ch.	Sae	Destino
Cardiff	IGUASSU	3	—	...
Hamburgo	LA CORUNA	8	8	B. Aires
Antuerpia	PIONIER	4	4	B. Aires
Londres	ANDALUCIA STAR	5	5	B. Aires
Havre	BELLE ISLE	5	5	B. Aires
Genova	DUILIO	5	5	B. Aires
Londres	H. MONARCH	5	5	B. Aires
...	BAEPENDY	—	9	B. Aires
Hamburgo	GRAL. S. MARTIN	9	9	B. Aires
Hamburgo	BAHIA	10	—	...
Soutrampton	ARLANZA	11	12	B. Aires
Amsterdam	ORANIA	12	12	B. Aires
Genova	BELVEDERE	14	14	B. Aires
Hamburgo	CAP ARCONA	14	14	B. Aires
Hamburgo	M. PASCHOAL	14	14	B. Aires
Liverpool	DARRO	16	16	B. Aires
Genova	C. BIANCAMANO	19	19	B. Aires
Londres	H. CHIEFTAIN	19	19	B. Aires
Bremen	SIERRA NEVADA	22	22	B. Aires
Southampton	ASTURIAS	24	25	B. Aires
Havre	L'ATLANTIQUE	25	25	B. Aires

DA AMERICA DO NORTE, JAPÃO E PORTOS DO PACIFICO PARA A AMERICA DO SUL

Mez de Setembro

Procedencia	Vapores	Ch.	Sae	Destino
N. York	RUY BARBOSA	1	—	...
N. York	AMERICAN LEGION	2	2	B. Aires
N. York	NORTH. PRINCE	9	9	B. Aires
Los Angeles	HOLLYWOOD	12	12	B. Aires
N. York	EASTERN PRINCE	23	23	B. Aires

DO NORTE PARA O SUL

Procedencia	Vapores	Ch.	Sae	Destino
Amarração	MANTIQUEIRA	28	—	...
...	CAMPEIRO	—	29	P. Alegre
...	ARARAQUARA	—	30	P. Alegre
...	VENUS	—	30	Laguna
...	ITAQUATIA'	—	31	P. Alegre
...	...	—	—	...
...	...	—	—	...

Mez de Setembro

Procedencia	Vapores	Ch.	Sae	Destino
Belém	SANTARE'M	3	—	...
Manáos	BAEPENDY	7	—	...
Tutoya	TUTOYA	10	—	...
...	ITATINGA	—	1	P. Alegre
...	MANTIQUEIRA	—	3	P. Alegre
...	MIRANDA	—	3	Laguna
...	ETHA	—	4	S. Francis.
...	ITAPERUNA	—	5	P. Alegre
...	CTE. ALCIDIO	—	5	P. Alegre
...	ITAHITE'	—	5	P. Alegre
...	ARATIBO	—	6	P. Alegre
...	ITAPUCA	—	8	Antonina
...	CARL HOEPCKE	—	9	Laguna

DA AMERICA DO SUL PARA A EUROPA

Procedencia	Vapores	Ch.	Sae	Destino
B. Aires	LIMA	28	28	Finlandia
B. Aires	ALMANZORA	28	28	Southmpt
B. Aires	SANTOS	28	—	...
B. Aires	ALDABI	29	29	Hamburgo
B. Aires	EL PARAGUAYO	29	29	Liverpool
B. Aires	AVILA STAR	30	30	Londres
B. Aires	H. BRIGATE	30	30	Londres
...	BAGE'	—	30	Hamburgo
B. Aires	MACEDONIER	30	30	Antuerpia
B. Aires	NASMYTH	30	30	Liverpool
B. Aires	M. SARMIENTO	30	30	Hamburgo

Mez de Setembro

Procedencia	Vapores	Ch.	Sae	Destino
B. Aires	JAMAIQUE	1	1	Havre
B. Aires	MASSILIA	3	3	Bordéos
B. Aires	MARQUESA	4	4	Londres
B. Aires	DESNA	5	5	Liverpool
B. Aires	SALLAND	6	6	Amsterdam
B. Aires	GRAL. ARTIGAS	8	8	Hamburgo
B. Aires	SUECIA	9	9	Finlandia
B. Aires	LINELL	10	10	Liverpool
B. Aires	ALCANTARA	11	11	Southampt.
B. Aires	ALCYONE	12	12	Hamburgo
B. Aires	LA ROSARINA	12	12	Liverpool
B. Aires	H. PATRIOT	13	13	Londres
B. Aires	BORE VIII	13	13	Finlandia
B. Aires	SIERRA SALVADA	15	15	Bremen
...	CUYABA'	—	15	Hamburgo
B. Aires	FLORIDA	15	15	Genova
B. Aires	LEIGHTON	15	15	Liverpool
B. Aires	ASTRIDA	16	16	Antuerpia
B. Aires	MONT VISO	17	17	Genova
B. Aires	DUILIO	18	18	Genova
B. Aires	ANDALUCIA STAR	20	20	Londres
B. Aires	CAP ARCONA	23	23	Hamburgo
B. Aires	LA CORUNA	24	24	Hamburgo
B. Aires	ARLANZA	25	25	Southampt.
B. Aires	BELLE ISLE	25	25	Havre

DA AMERICA DO SUL PARA A DO NORTE, JAPÃO E PORTOS DO PACIFICO

Procedencia	Vapores	Ch.	Sae	Destino
...	CAXAMBU'	—	29	N. Orleans
...	PATRICIA	—	29	Houston
...	ATALAIA	—	30	N. York
...	...	—	—	...

Mez de Setembro

Procedencia	Vapores	Ch.	Sae	Destino
B. Aires	WESTERN WORLD	1	1	N. York
...	POSEIDON	—	4	P. Pacifico
B. Aires	HAWAII MARU	8	8	Japão
B. Aires	WEST CACTUS	16	16	P. Pacifico
B. Aires	B. AIRES MARU'	18	18	Japão
B. Aires	NORTH. PRINCE	22	22	N. York

DO SUL PARA O NORTE

Procedencia	Vapores	Ch.	Sae	Destino
P. Alegre	3 DE OUTUBRO	29	—	...
S. Francisco	ETHA	31	—	...
...	ROD. ALVES	—	28	Belém
...	3 DE OUTUBRO	—	29	Maceió
...	ODETTE	—	30	Aracaju'
...	SANTOS	—	30	Manáos
...	CAMARAGIBE	—	30	Parnahyba
...	TOCANTINS	—	30	Manáos
...	ITAPAGE'	—	31	Belém
...	...	—	—	...

Mez de Setembro

Procedencia	Vapores	Ch.	Sae	Destino
P. Alegre	MIRANDA	2	—	...
Laguna	CARL HOEPCKE	5	—	...
...	ARAÇATUBA	—	1	Recife
...	CTE. CASTILHO	—	1	Tutoya
...	ITAPURA	—	1	Cabedello
...	ITASSUCE	—	6	Aracaju'
...	ARARANGUA'	—	8	Recife

SERVIÇO AEREO

Procedencia	Aviões da	Ch.	Sae	Destino
S. Paulo	A. MILITAR	28	28	B. Aires
P. Alegre	CONDOR	28	30	P. Alegre
...	CONDOR	—	30	P. Alegre
...	CONDOR	—	30	Recife
S. Paulo	A. MILITAR	30	31	S. Paulo
E. Unidos	PANAIR	31	—	...
P. Alegre	CONDOR	31	—	...
P. Alegre	CONDOR	31	—	...
...	...	—	—	...
...	...	—	—	...
...	...	—	—	...
...	...	—	—	...
...	...	—	—	...

Mez de Setembro

Procedencia	Aviões da	Ch.	Sae	Destino
...	PANAIR	—	1	B. Aires
Natal	CONDOR	1	1	Natal
B. Aires	CONDOR	1	1	Recife
Recife	CONDOR	1	2	B. Aires
S. Paulo	A. MILITAR	1	2	S. Paulo
...	CONDOR	—	2	P. Alegre
Natal	CONDOR	2	—	...
B. Aires	PANAIR	2	3	E. Unidos
Chile	AEROPOSTALE	3	3	Europa
Europa	AEROPOSTALE	3	3	Chile
S. Paulo	A. MILITAR	3	4	S. P.-Goyaz
B. Aires	CONDOR	4	6	P. Alegre
Recife	CONDOR	4	—	...
S. Paulo	A. MILITAR	6	7	S. Paulo
E. Unidos	PANAIR	7	8	B. Aires
P. Alegre	CONDOR	7	—	...
Natal	A. MILITAR	8	9	S. Paulo
S. Paulo	CONDOR	8	8	Natal
...	CONDOR	—	9	P. Alegre
B. Aires	PANAIR	9	10	E. Unidos
Chile	AEROPOSTALE	10	10	Europa
Europa	AEROPOSTALE	10	10	Chile
S. Paulo	A. MILITAR	10	11	S. P.-Goyaz
P. Alegre	CONDOR	11	13	P. Alegre
S. Paulo	A. MILITAR	13	14	S. Paulo

Linha Campo Grande - Cuyabá

Procedencia	Aviões	Ch.	Sae	Destino
...	CONDOR	—	27	Cuyabá
Cuyabá	CONDOR	29	—	...
...	...	—	—	...

Mez de Setembro

Procedencia	Aviões	Ch.	Sae	Destino
...	CONDOR	—	3	Cuyabá
Cuyabá	CONDOR	5	10	Cuyabá
Cuyabá	CONDOR	12	17	Cuyabá
Cuyabá	CONDOR	19	24	Cuyabá
Cuyabá	CONDOR	26	—	...

PORTOS DE ESCALA DOS AVIÕES

PARA O NORTE:

C. Aeropostale — Victoria, Caravellas, Bahia, Recife, Natal, Africa Occidental, Marrocos e Europa.

Syndicato Condor — Victoria, Caravellas, Belmonte, Ilhéos, Bahia, Aracajú, Penedo, Maceió, Recife, João Pessôa e Natal.

Panair — Victoria, Caravellas, Ilhéos, Bahia, Maceió, Recife, Natal, Areia Branca, Fortaleza, Camocim, Amarração, S. Luiz, Belém, Guyanas, Antilhas, America Central e do Norte.

PARA O SUL:

C. Aeropostale — Santos, Florianopolis, Porto Alegre, Pelotas, Uruguay, Argentina, Paraguay e Chile.

Syndicato Condor — Santos, Paranaguá, São Francisco, Florianopolis e Porto Alegre.

Linha Campo Grande-Cuyabá — Campo Grande, Aquidauna, Miranda (facult.), Corumbá e Cuyabá.

Panair — Santos, Paranaguá, Florianopolis, Porto Alegre, Rio Grande, Montevidéo e Buenos Aires. Da mesma companhia partem aviões transportando passageiros e malas postaes de Buenos Aires para o Chile Perú, Equador, Columbia e America Central.

Aviação Militar — S. Paulo, Ribeirão Preto, Uberaba, Oberlandia, Araguary, Ipamery, Leopoldo de Bulhões e Goyas.

ENCOMMENDAS POSTAES — SERVIÇO AEREO

O fechamento das Malas Postaes obedece ao seguinte horario:

Syndicato Condor — Para o Sul: segunda e quinta-feira. Para o Norte: Quarta-feira, até ás 21 horas. Registrados até ás 18 horas — Para Campo Grande até Cuyabá — A's quartas-feiras até ás 18 horas, registrados até ás 17 horas.

Aeropostale — Para o Norte: ás 10 horas de sabbado, recebendo encommendas até ás 18 horas da vespera e correspondencia para a mala de ultima hora, até ás 13 horas. Para o Sul: ás 20 horas de sexta-feira. As malas com objecto e de valor declarado e encommendas para o Sul, fecham ás 18 horas de sexta-feira.

Panair — Para o Norte: ás 17 horas de sexta-feira. Registrados até ás 16 1|2 horas. Para o Sul: ás 17 horas de quarta-feira. Registrados até ás 16 1|2 horas.

Aviação Militar — Para S. Paulo e Goyas a mala fecha ás 11 1|2 horas no Correio Geral e nas agencias e succursaes, ás 11 horas.

MOVIMENTO DO PORTO

ENTRADAS NO DIA 27

De Bremen, o paquete allemão "Sierra Salvada".

De Sauthampton, o paquete inglez "Alcantara".

De Laguna, o hiate nacional "Venus".

De Belém, o paquete nacional "Rodrigues Alves".

SAIDAS

Para Buenos Aires, o paquete allemão "Sierra Salvada".

Para Laguna, o paquete nacional "Laguna".

MALAS POSTAES

A Directoria Regional dos Correios e Telegraphos do Districto Federal expedirá malas pelos seguintes vapores:

RODRIGUES ALVES — Para Bahia, Maceió, Recife, Cabedello, Natal, Ceará, Maranhão, e Pará.

Impressos até ás 6 horas do dia 28; cartas para o interior até ás 6 1|2 horas do dia 28; idem, idem, com porte duplo até ás 7 horas do dia 28.

ALMANZORA — Para Bahia, Recife, S. Vicente, Lisboa, Vigo, Cherbourg e Southampton.

Impressos até ás 8 horas do dia 28; cartas para o interior até ás 8 1|2 horas do dia 28; idem, idem, com porte duplo, até ás 9 horas do dia 28; cartas para o exterior até ás 9 horas do dia 28.

ALCANTARA — Para Montevidéo e Buenos Aires.

Impressos até ás 8 horas do dia 28; cartas para o exterior até ás 9 horas do dia 28.

SANTOS — Para Victoria, Bahia, Recife, Ceará, Pará, Sant'Anna, Obidos, Tocantins, Itacoatiara e Manáos.

Impressos até ás 6 horas do dia 30; objectos para registar até ás 18 horas do dia 29; cartas para o interior até ás 6 1|2 horas do dia 30; idem, idem, com porte duplo, até ás 7 horas do dia 30.

ARARAQUARA — Para Rio Grande, Pelotas e Porto Alegre.

Impressos até ás 11 horas do dia 30; objectos para registar até ás 10 horas do dia 30; cartas para o interior até 11 1|2 horas do dia 30; idem, idem, com porte duplo, até ás 12 horas do dia 30.

AVILA STAR — Para Teneriffe, Madeira, Lisboa, Plymouth, Boulogne e Londres.

Impressos até ás 8 horas do dia 30; objectos para registar até ás 18 horas do dia 29; cartas para o exterior até ás 9 horas do dia 30.

CAES DO PORTO

Navios e pequenas embarcações atracadas no caes:

Armazem 1 — Hiate nacional "Angela" — Cabotagem.

Armazem 1 — Vapor nacional "Celeste" — Cabotagem.

Armazem 2 — Hiate nacional "São Matheus" — Cabotagem.

Armazem 2 — Vapor nacional "Laguna" — Cabotagem.

Armazem 3 — Vapor sueco "Valparaiso".

Armazem 3 — Vapor norueguez "Bergan".

Armazem 7 — Vapor allemão "Santa Fé".

Armazem 9 — Chatas diversas c|c. do "Cooldbrock".

Armazem 10 — Vapor inglez "Aymeric".

Pateo 10 — Vapor inglez "Narlesden".

Pateo 11 — Hiate nacional — "Leão" — Descarga de sal.

Pateo 11 — Hiate nacional "Valentim" — Descarga de sal.

Armazem 16 — Vapor allemão "Sierra Salvada".

Armazem 17 — Vapor inglez "Bronte".

P. Mauá — Vago.

MUNSON S. S. LINE

Os unicos paquetes de luxo NORTE-AMERICANOS em trafego entre o Brasil e Nova York

Accommodações de 1ª, 2ª e 3ª

As proximas sahidas do Rio, são:	Para N. York	Para Rio da Prata
WESTERN WORLD	Set. 1	
AMERICAN LEGION		Set. 2

VIAGEM TRIANGULAR RIO-EUROPA, NOVA YORK-RIO A PREÇOS REDUZIDOS

O VAPOR
WESTERN WORLD

Esperado do Rio da Prata quinta-feira, 1º de Setembro, sahirá no mesmo dia, para: TRINIDAD e NOVA YORK.

Os vapores atracam no Armazem 15, de New-York Dock Co. — Brooklyn, N. Y.

O VAPOR
AMERICAN LEGION

Esperado de Nova York no dia 2 de Setembro, sahirá no mesmo dia, para: MONTEVIDÉO e BUENOS AIRES.

AGENTES GERAES PARA O BRASIL
The Federal Express Company
Avenida Rio Branco, 87

SUD ATLANTIQUE
CHARGEURS RE'UNIS

Massilia

Sahirá no dia 3 de Setembro, para: LISBOA, VIGO e BORDEAUX.

PROXIMAS SAHIDAS PARA BUENOS AIRES

Belle Isle	5 Set.
L'Atlantique	25 Set.
Lipari	1 Out.
Massilia	18 Out.

PARA A EUROPA

Jamaique	1 Setembro
Belle Isle	25 Setembro
L'Atlantique	4 Outubro

Agente Geral das Companhias Francezas
Avenida Rio Branco 11 e 13
Tel.: 4-6207 — Caixa Postal 346

Mala Real Ingleza

PROXIMAS SAIDAS PARA A EUROPA

ALMANZORA	Hoje
DESNA	5 Setbro.
ALCANTARA	11 Setbro.
ARLANZA	25 Setbro.

PARA O RIO DA PRATA

ALCANTARA	Hoje
ARLANZA	12 Setbro.
DARRO	29 Setbro.
ASTURIAS	25 Setbro.

SERVIÇO DE CARGA

SOME — Sahirá no dia 12 de Setembro para: Havre, Antuerpia, Rotterdam, Hamburgo e Reino Unido.

Para mais informações sobre PASSAGENS E FRETES
The Royal Mail Steam Packet Co.
AV. RIO BRANCO, 51-55
Tel. 4-8000

"ITALIA"
(FLOTTE RIUNITE COSULICH, LLOYD SABAUDO, NAVIGAZIONE GENERALE)

DUILIO

Sahirá em 18 de Setembro, para: BARCELONA, VILLEFRANCHE e GENOVA.

CONTE BIANCAMANO
(Viagem inaugural)

Sahirá em 1º de Outubro para: BARCELONA, VILLEFRANCHE e GENOVA.

OUTRAS SAHIDAS PARA:

	B. AIRES	EUROPA
DUILIO	5 Set.	18 Set.
BELVEDERE	14 Set.	8 Out.
C. BIANCAMº	19 Set.	1 Out.
G. CESARE	4 Out.	15 Out.
DUILIO	17 Out.	29 Out.
NEPTUNIA	20 Out.	9 Nov.

NEPTUNIA
(Viagem inaugural)

Sahirá em 9 de Novembro para: BAHIA, RECIFE, GIBRALTAR, NAPOLES e TRIESTE.

INFORMAÇÕES:
EMPREZAS MARITIMAS (Brasil) S|A
AVENIDA RIO BRANCO N. 4
Telephone: 3-3840
S. A. MARTINELLI
AV. RIO BRANCO, 166-169
Telephone: 2-6600

VIDA SUBURBANA

INFORMAÇÕES GERAES DOS BAIRROS. — O MOVIMENTO SPORTIVO. — FESTAS E REUNIÕES

Precisa de uma informação suburbana rapida?

DISQUE 9-2236!

Uma informação sobre assumpto urgente, ás vezes custa a ser conseguida.

A secção de informações suburbanas da succursal d'O JORNAL está apparelhado a fornecer, rapidamente, qualquer resposta sobre assumptos de interesse suburbano.

Para ter a intuição do serviço que a succursal está prestando aos leitores suburbanos d'O JORNAL, experimente, discando para o phone 9-2236, e, immediatamente, será attendido.

AS VIAS DE INTER-COMMUNICAÇÕES SUBURBANAS

O ABANDONO DO CAMINHO DO MATHEUS

Depois da acção decisiva do prefeito Amaro Cavalcante, intensificou-se o movimento de approximação dos bairros, tendo sido abertas ruas e logradouros que mais directas proporcionavam estas relações.

A propria municipalidade, desde a iniciativa do saudoso engenheiro Torres de Oliveira, que vem construindo a estrada da Covanca com o trabalho de sentenciados, que ligará mais rapidamente o Meyer a Jacarépaguá, ligando-se com a rua Camarista Meyer. A necessidade dessas rapidas communicações ninguem desconhece. Ha, porém, ao lado um problema interessante para o desenvolvimento dos bairros, que é o que se relaciona com a conservação e reparos das communicações existentes para que desempenhem a sua finalidade economica.

O Caminho do Matheus, que fica ligado ao Meyer e o põe em contacto com o Cabuçu', esta em condições lastimaveis prejudicando enormemente os moradores e o commercio. Pedem-nos que chamemos a attenção dos poderes municipaes, principalmente da Directoria de Obras para o seu lastimavel estado.

Movimento sportivo dos clubs suburbanos

A. M. E. A.

Para hoje estão marcados os seguintes jogos na 2ª Divisão:

SÉRIE "FAUSTINO ESPOSEL"

Fidalgo x Bandeirantes — No campo da rua Domingos Lopes, em Madureira.

Modesto x River — No campo da rua Goyas, em Quintino Bocayuva.

Engenho de Dentro x Portugueza — No campo da rua Engenho de Dentro.

Cocotá x Confiança — No campo da Ilha do Governador.

Mavilis x Anchieta — No campo da Praia do Retiro Saudoso.

Central x Mackensie — No campo da rua Adriano, em Todos os Santos.

SÉRIE "RAUL REIS"

Edison x Jequiá — No campo da Estrada do Norte, em Bomsuccesso.

União x Cordovil — No campo da estação de Marechal Hermes.

Everest x Argentino — No campo do Caminho dos Pilares, em Inhauma.

Municipal x Penha — No campo da Estrada do Norte, em Ramos.

Vasco da Gama x America Suburbano — No stadium da rua Abilio.

Del Castillo x Brasil Suburbano — No campo da estação de Del Castillo.

LIGA BRASILEIRA

Para os jogos que serão realizados hoje, em disputa do campeonato da Sub-Liga, foram escalados os juizes seguintes:

Vicente de Carvalho F. C. x Irajá A. C. — Campo da estação Vicente de Carvalho — Primeiros e segundos quadros, ás 15.30 e 13.30 horas — Juizes do Mauá. Delegado: Juvenal Pacheco, do Belisario Penna.

S. C. Ideal x Jardim F. C. — Campo da rua Henrique Walter, 34, Parada de Lucas — Primeiros, segundos e terceiros quadros, ás 15.30, 13.30 e 11.30 horas — Juizes do Silva Manoel. Delegado: Arlindo Antunes, do Mauá.

LIGA METROPOLITANA

A veterana entidade acima dará proseguimento, hoje, ao seu campeonato, fazendo realizar os jogos seguintes:

S. C. São José x Magno F. C. — Primeiros quadros, Jorge Perrot. Segundos quadros, Euclydes Baptista Alves. Representante, Tupan Campos, do Deodoro A. C.

Curva do Mattoso F. C. x Esperança F. C. — Primeiros quadros, Francisco Antonio. Segundos quadros, Fausto José da Hora. Representante, Americo de Azevedo Bello, do Esperança F. C.

S. C. Boa Vista x S. C. Santa Cruz — Primeiros quadros, Innocencio Carteado. Segundos quadros, Jayme Xavier da Motta. Representante, Benedicto Tosta Parreiras, do Oriente A. C.

Triangulo Azul F. C. x Vasquinho F. C. — Primeiros quadros, Antonio Drummond. Segundos quadros, Honorio Gonçalves Ferreira. Representante, Adriano Alves da Costa, do Sudan A. C.

Sudan A. C. x Rio-São Paulo F. C. — Primeiros quadros, João Alves Pereira. Segundos quadros, Euclydes Baptista Alves. Representante, Eduardo Magalhães, do Triangulo Azul F. C.

S. C. Campinho x Deodoro A. C. — Primeiros quadros, José de Oliveira Rolla. Segundos quadros, Claudionor Perrot. Representante, Tupan Campos, do Deodoro A. C.

FESTAS E REUNIÕES

GREMIO 1º DE MAIO

A directoria organizou, para hoje, um interessante programma, do qual constará um acto de variedades entre os amadores, e em seguida, baile.

Na primeira parte, o "lever di rideau" "Os Primos", que é muito interessante.

CASINO DE BANGU'

Hoje, mais uma reunião com o apuro e elegancia de sempre. O Casino mantem as tradições de fidalguia que lhe deram o relevo que vem desfrutando entre as sociedades congeneres.

PRAZER DAS MORENAS

Está marcada para hoje, vesperal dansante.

O Prazer das Morenas terá seus salões cheios, como sóe succeder nas suas reuniões.

BANGU' CLUB

Outra sociedade banguense que se impôs no meio é, sem duvida, o Bangu' Club, que, embora novo, está em plena pujança e florescimento. Para hoje, vesperal dansante.

Isentos do imposto de renda

OS VENCIMENTOS DOS FUNCCIONARIOS ESTADUAES E MUNICIPAES

O ministro da Fazenda, em circular aos chefes das repartições subordinadas ao seu ministerio, á vista da exposição do delegado geral do imposto sobre a renda, declarou isento do imposto sobre a renda, os vencimentos estaduaes e municipaes, até 1930, revogando a circular n. 64 de 25 de abril de 1927.

FURNESS PRINCE LINE

Serviço Regular com Novos e Luxuosos Paquetes Motores entre New York Brasil e Rio da Prata

NORTHERN PRINCE

Sahirá no dia 9 de Setembro, para: MONTEVIDÉO e BUENOS AIRES.

NORTHERN PRINCE

Sahirá no dia 22 de Setembro, para: TRINIDAD e NOVA YORK.

AGENTES GERAES:
Houlder Brothers & Co. (Brazil) Ltd.
Avenida Rio Branco, 65/67
RIO DE JANEIRO
Telephone: 4-5261
Telegrammas: PRINCELINE
Rua do Commercio 35
SANTOS
Telephone Central: 8

Norddeutscher Lloyd Bremen

NORD DEUTSCHER LLOYD BREMEN

PROXIMAS SAHIDAS PARA A EUROPA
"SIERRA SALVADA"
Sahirá no dia
15
de Setembro para:
BAHIA, LAS PALMAS, LISBOA, VIGO, BOULOGNE S|M e BREMEN.

PARA O SUL

Sierra Nevada	29 Setembro
Madrid	16 Outubro
Sierra Salvada	10 Novembro

AGENTES GERAES:
HERM. STOLTZ & Co.
AVENIDA RIO BRANCO, 66-74
Caixa 200 - Telegr. NORDLLOYD

Automovel Club do Brasil

REUNIÃO DO COMITE' DE IMPRENSA

Realizou-se sexta-feira ultima a semanal do Comité de Imprensa do Automovel Club do Brasil, reunindo na séde desta instituição os jornalistas, que delle fazem parte.

Representou a directoria do Automovel Club o nosso confrade Povina Cavalcanti, tendo sido objecto de estudo varias propostas de interesses para a propaganda da prestigiosa entidade. Ficou resolvido que, nada a anormalidade dos dias presentes, o Comité só iniciaria a divulgação dos assumptos, que interessam ao Automovel Club, quando restabelecida a ordem no paiz e, dest'arte, melhor predisposoto o espirito publico a lêr materia dessa natureza.

O Comité resolveu nomear uma commissão, composta dos srs. Povina Cavalcanti, Porto da Silveira, Adolpho Aiser e Martins Castello, para visitar o dr. Joaquim Catramby, director do Automovel Club, que se acha enfermo, felizmente sem gravidade.

O ministro José Americo e o repatriamento de brasileiros

Em vista das reclamações que lhe pareceram justas, o ministro da Viação recommendou á directoria do Lloyd Brasileiro que estendesse a concessão feita ao consulado do Brasil, em Portugal, para requisitar mais de duas passagens de 3ª classe, por navio, em favor de repatriados, aos demais portos europeus de escala de seus navios, mantido o mesmo criterio de desconto nas viagens seguintes de numero excedente daquelle limite.

O director daquella empresa de navegação já respondeu que não teria duvida em attender, fazendo uma distribuição equitativa sob a direcção do seu agente em Lisboa.

Estado do Rio de Janeiro

Syndicato dos Caldeireiros de Ferro

Está marcada para hoje, ás 14 horas, em sua séde social, á rua José Clemente n. 27, sobrado, a solemnidade da posse da primeira directoria do Syndicato dos Caldeireiros de Ferro do Estado do Rio.

Na 1ª Vara Civel

O dr. Oldemar Pacheco, juiz da 1ª Vara de Nictheroy, manteve o despacho aggravado na fallencia de Luis Ferrrone.

— O juiz mandou intimar o liquidatario de massa fallida de M. S. Ribeiro & Cia., para, sob as penas d. lei, p.omover o andamento do processo do aggravo.

— Foram recebidos os embargos offerecidos na acção executiva movida contra Augusto da Cruz Nunes.

— Foi dado o seguinte despacho na supplica de Antonio Vieira de Mattos: "O peticionario de fls. 2, exercendo um cargo transitorio, isto é, o de depositario particular dos bens penhorados, não tem qualidade para requerer o andamento de taes bens".

A visita da directoria do Centro do Commercio de Nictheroy ao prefeito Gustavo Lyra

Pelo dr. Gustavo Lyra, prefeito de Nictheroy, foi recebida hontem a visita da directoria do Centro do Commercio e Industria de Nictheroy.

Falou em nome daquella prestigiosa associação de classe o sr. Altivo do Valle e Silva, que disse o seguinte: "o Centro do Commercio e Industria de Nictheroy estava prompto a collaborar sem sacrificio da sua conhecida independencia, com a administração que se iniciava, pleiteando medidas em beneficio da collectividade e levando ao seu conhecimento as criticas justas dos contribuintes e interessados".

O dr. Gustavo Lyra agradeceu a visita a directoria do Centro do Commercio, e affirmou que recebia com prazer as reclamações desse orgão das classes conservadoras de Nictheroy.

Decretos assignados pelo interventor federal

O commandante Ary Parreiras, interventor federal no Estado do Rio, assignou, hontem, os seguintes decretos:

Nomeando o 1º tenente da Força Militar, João Antonio Marcondes de Oliveira, para exercer o cargo de delegado de policia especial, em commissão, nos municipios de Cambucy, Itaocára e S. Fidelis.

Exonerando, a pedido, o dr. Guilherme de Britto, do cargo de membro do Conselho Consultivo do municipio de Vassouras.

Na Instrucção Publica

O professor Ciodomiro de Vasconcellos, director de Instrucção Publica do Estado do Rio, despachou, hontem, os seguintes requerimentos:

Arinda de Vargas Netto — Lavre-se a apostilla.

Odaléa Egil Pitanga Granado — No grupo escolar para que pede nomeação, não ha vaga.

Debir de Campos Castro — Aguarde opportunidade.

Alice Vieira de Souza — A' vista do attestado medico, deferido.

NAPOLEÃO DE ALENCASTRO GUIMARÃES — Depositario Judicial

LINHA RAPIDA DE PASSAGEIROS — CARGUEIROS

NORTE
ARAÇATUBA

Sahirá quinta-feira, 1º setembro, ás 10 horas, para:

VICTORIA	6.ª feira
BAHIA	Domingo
MACEIO'	2.ª feira
RECIFE	3.ª feira

Embarque de passageiros e cargas: Arm. 11. Proxima sahida: Ararangua — 8 setembro.

SUL
ARARAQUARA

Sahirá, terça-feira, 30 do corrente ás 15 horas, para:

RIO GRANDE	6.ª feira
PELOTAS	6.ª feira
P. ALEGRE	Sabbado

Embarque de passageiros e cargas: Arm. 11. Proxima sahida: Aratimbó — 6 de setembro.

Cte. Castilho

Sahirá no dia 1.º Setembro, para: VICTORIA, BAHIA, MACEIO', RECIFE, CABEDELLO, FORTALEZA, TUTOYA (PARNAHYBA via TUTOYA)

Campeiro

Sahirá no dia 30 do corrente, para: PARANAGUA', (ANTONINA), S. FRANCISCO, RIO GRANDE, PELOTAS E PORTO ALEGRE.

Cargas para o Armazem 11

PASSAGENS
S. A. Martinelli — Av. Rio Branco 108. Tel.: 2-9900
Exprinter — Av. Rio Branco 57. Tel. 4-2788
S. A. V. I. — Av. Rio Branco 21 — Tel. 3-0476|7

PRAÇA E FRETES
LLOYD BRASILEIRO
Rua Rosario 2 a 22
AFFONSO SILVA
Rua Mercadores 12
Teleph.: 4-1290

FORMICIDAS !!!
SÓ ZUMBY E PAULISTANO
CIA DE OLEOS E PRODUCTOS CHIMICOS.
RUA GENERAL CAMARA 44 . RIO DE JANEIRO.

Vida dos Campos

CÃES DE LUXO

Por Magne de La CROIX

(Trad. de E. S.)

Em geral, nas exposições caninas, dividem-se os cães expostos nas seguintes categorias: cães de corso, cães de mostra, ovelheiros, cães de montanha e de guarda, terriers o rateiros e, por fim, cães de luxo.

Os animaes dos cinco primeiros grupos podem ser para o homem companheiros uteis e sua utilidade especial determina a classificação que lhes compete em um grupo ou noutro, que se pode ainda subdividir.

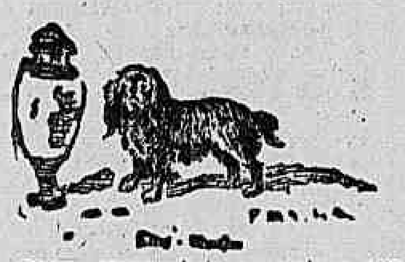

Assim vemos cães de caça como bons guardiães, ovelheiros que se tornam optimos vigias e não mediocres caçadores e tão bons policiaes que chegam a ser conhecidos por esta designação como se fossem os unicos capazes de exercer esta funcção.

Uma particularidade de nota distingue os cães de luxo e esta é de não terem nenhuma utilidade, são brinquedos animados, do homem, e, sobretudo, da mulher, dahi a designação de fraldigueiros, cão de apartamento, "chiens d'appartement", como lhes chamam os francezes.

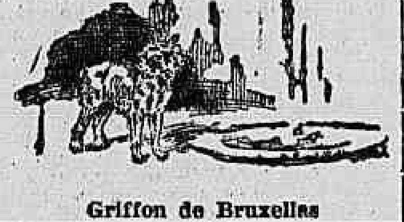

Griffon de Bruxellas

Não havendo um fim utilitario que lhe balize os prestimos, o homem deu largas a imaginação, creando nesta classe de cães seres inverosimeis, taes como o "Toy-terrier", tão minusculo que bem merece a designação de brinquedo e o "Yorkshire-terrier", que parece um ser estranho, paramentado com ampla vestia de longos vellos de ouro e prata.

Estes brinquedos vivos, que a moda inventa, chegam a alcançar preços inacreditaveis. E' conveniente notar que se não deve confundir a designação de cães de luxo com cães da moda; aquelles alcançam tal classe pelo capricho inconsequente do momento, mas a moda passa. Muitas vezes entra em voga um cão que não pertence sequer á classe dos animaes de luxo.

Por esta razão, têm estado em moda os "Terra-nova", os "São Bernardo", os "Fox-terriers", os "Buldogues", os "Galgos", os "Airedales" e varios ovelheiros englobados na denominação de policiaes.

O cão da moda inspirou paginas a autores diversos, mas nenhum com tamanha precisão versou o thema como Marcel Boulenger.

A seguir, transcrevemos uma pagina deste autor, escripta com profunda ironia. "Existe uma moda para os cães. O mundo canino supporta sua escravização e seus caprichos e conhece-lhes tambem as injustiças.

Coisa alguma nos dominios da moda causa extranheza; e assim ha cães em plena voga, outros para os quaes já vão longe os dias gloriosos e ha o mais desgraçado de todos, o favorito do dia. Pobre alimaria! Como era bello quando o compraram! Que seducção! Porém, hoje, assemelha-se a uma avantesma resuscitada após um sonho de seculo.

O desgraçado inicia lentamente a sua "via crucis", como elle fala amavelmente, demonstrando nas palavras o orgulho de possuir-se semelhante maravilha.

Transcorre o tempo; já não é com o dono e sim com o creado, ou com o "chauffeur", que o cão "dandy" passeia e, o que é peior, outro totó está para chegar; o conde de Orsay ensaia-se para tomar o logar de Brummel.

Quem poderá evocar agora, sem tristeza, os galgozitos, os "King-Charles", os "Lulu's" e outras elegancias caninas um tanto passadas já? Entretanto, estes pequenos seres foram maravilhas em outros tempos".

Assim determinada a differença que existe entre cães de moda e de luxo, e assignalada a variedade infinita dos seres que abarca esta ultima categoria, vamos fazer desfilar por aqui alguns destes animados joguetes, em geral animaes de apoucado tamanho.

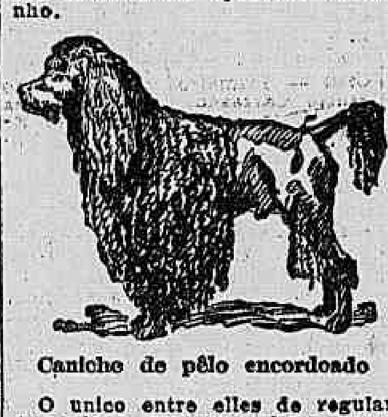

Caniche de pêlo encordoado

O unico entre elles de regular tamanho e que tem algum prestimo como guardião, e que por vezes sae dos luxuosos salões para a choça do pobre, assumindo então o papel de animal utilitario, de cão de cego, é o "Caniche", tambem chamado cão d'agua.

Dentre este grupo de cães de luxo é, sem duvida, o mais intelligente e o mais intelligente de todos os cães.

Possue cabeça um tanto comprida, com orelhas grandes; animal de minima musculatura e com tendencia á engorda.

O "Ganiche" estaria longe de ser um bello animal se não fora o seu lindo pello lanoso, que devidamente tosado, dá-lhe a silhueta caracteristica. Geralmente usam tosar as partes trazeiras, em meio corpo, deixando a pellagem na cabeça e parte deanteira, o que empresta ao animal um ar leonino.

Ha duas variedades de "Caniche": uma de pellos lanosos eriçados e outra com o pello repartido num sem-numero de madeixas em espiral, junto umas as outras. Cada uma destas variedades apresenta tres sub-variedades: branca, negra e marron.

O Maltez ou Bichon é um cãozinho que se assemelha a um "Caniche", em miniatura. Seu pello é tambem lanoso e riçado e de côr branca. Teve outróra grande voga mas hoje está desprezado. Este cão gozou na Grecia, ao tempo de Pericles, o favor da moda, que ainda conserva hoje, volvido seculos, o que parece indicar que os gregos são de uma constancia pouco commum nos seus gôstos.

Identico ao anterior é o "Havanez", porém ostenta um pello muito mais sedoso. O "Yorkshire" é cachorrinho minusculo de patas curtas e saude debil. Sua pellagem é um manto de finas franjas de seda, que caem e se arrastam pelo sólo e como são brilhantes e de côr prateada e fogo este canicho parece feito de metal.

O "Yorkshire" esteve em moda ha poucos annos e como era difficil de crear, alcançava altos preços.

Parecido um pouco com elle é o "Manchester-terrier", um tanto mais alto de pernas e de focinho mais afilado, pellos menos longos de côr negra e fogo.

O "King-Charles" é um perrinho fradigueiro, que tomou este nome em consequencia do carinho que professou por esta raça um rei da Inglaterra; possue pellagem bem parecida com a dos "Cockers" e é assás gracioso sob seu manto negro e fogo, demonstrando, aliás, intelligencia e fidelidade.

O craneo do "K. Charles" é arredondado, de focinho curto e empinado, quadrangular, nariz negro, arrebitado; uma depressão bem notada encontra-se entre as cavidades occulares; as orelhas são caidas, muito grandes, completamente cobertas de longos sedosos e ondulados pellos. O tronco é comprido e grosso, patas curtas cobertas de pellos da mesma natureza dos das orelhas pela parte de trás.

Todo corpo, aliás, é vestido de pellos longos e sedosos, em algumas regiões mais longos que em outras.

O **Bienheiem** assemelha-se bastante ao K. Charles, sendo algo mais atarracado, de pellagem branca largamente malhada.

O "Chin" ou "Tsin", cão "Japonez", é um perro quasi lilliputeano, de pello comprido e sedoso, semelhante ao K. Charles, porém de focinho mais achatado, de tamanho mais reduzido; suas patas deanteiras, mais curtas que as trazeiras, são torcidas e sua cauda mais longa que a do "K. Charles". A sua pellagem é branca malhada de negro e fogo.

O "Pekinez", que esteve em moda nestes ultimos tempos, parece-se mais com o "King Charles" que com o Chin, ostentando uma pellagem de côr branca, com largas malhas.

O "Lulu' da Pomerania" lembra um pouco, pelo seu tamanho reduzido, o cão esquimão.

São animaes vigilantes e de temperamento vivo. O craneo destes animaes é largo, cheio e bastante parecido com o de certas raposas; o focinho ponteagudo, mandibulas de pouco desenvolvimento, orelhas pequenas, ponteagudas e de pé, olhos escuros e em fórma de amendoa, o peito assás largo, tronco curto e pequeno.

O pelo apresenta-se pouco espesso e lanoso, apezar de ser quasi liso, muito abundante no pescoço, no peito e nas partes trazeiras das nadegas, bem assim como nas patas de trás e cauda, sempre enroscada acima do lombo.

Os "Lulu's" apresentam as seguintes cores: branco, negro e marron.

De tamanho maior que o anterior e bem parecido com elle é o "Chow-Chow", cão chinez, negro e marron. No seu paiz de origem este animal pertence á triste classe dos cães comestiveis.

O "Teneriffe" é menos corpulento que o "Chow", porém mais volumoso que os precedentes, possue corpo comprido e patas curtas, assemelhando aos cães rasteiros. Possue cabeça expressiva, ornada de orelhas caidas, pellagem longa, sedosa e branca.

Nada mais lindo que estes cestinhos contendo quatro ou cinco minusculos cachorros da referida raça, que os indigenas das Canarias ou Las Palmas costumam apresentar aos passageiros dos navios que fazem escalas pelas ditas ilhas.

O "Dandie-Diamont" parece, por sua silhueta, com os rasteiros, um pouco mais volumoso, todavia, que o "Teneriffe", de côr cinza, encarvoada e fogo, pello bem comprido, o topête que ostenta dá um aspecto particular á sua cabeça.

Estas duas ultimas raças são classificadas entre os cães de luxo, porém, apresentam alguma utilidade como rasteiros.

Tal é o caso tambem do "Scotch-terrier", ou Aberdeen, de pello duro, pórte rasteiro, entretanto um pouco mais volumoso que o Dandie.

O "Scotch-terrier" traz um aspecto extranho com a sua volumosa cabeça, de orelhas em pé, pequenas, patas curtas, pello duro.

Existe desta raça uma variedade negra e outra branca. Os cães destas tres ultimas raças são por vezes classificados entre os terriers e rasteiros, em vez de sel-o entre os cães de luxo, maiormente a ultima, quasi sempre admittida como tal.

Com o "Griffon Bruxellois", volvemos aos verdadeiros cães de luxo.

Este griffon de estatura minuscula possue pello duro, côr de fogo, pernas altas, cabeça achatada, adornada de pastinhas de pello duro que lhe emprestam o ar de mocho, razão por que em seu paiz é denominado "griffon a tête de hibou".

Deixando os cães de pello longo ou duro, vamos agora aos de pello curto, menos numerosos, mas entre estes se encontram raças muito conhecidas e talvez a mais caracteristica, entre os cães de luxo, o "Toy-terrier".

O "Toy-terrier" merece mui justamente seu nome, que em inglez significa terrier brinquedo. E' o anão da especie canina.

Os individuos quanto menores maior consideração merecem. E' um animalzinho delgado, de craneo largo, focinho ponteagudo; as orelhas, grandes, são direitas e terminadas em ponta, as patas são finas. A sua pelagem, de pelo curto, é de côr negra e fogo ou fogo somente, sendo preferivel a primeira. Geralmente, o ventre acha-se desguarnecido de pellos.

O "Carlin" ou "Doguino" recorda um "Dogue de Bordéos" em miniatura.

Possue como elle as orelhas pequenas e caidas, porém, ao contrario do grande dogue; tem olhos bem grandes, focinho curto e chato, nariz largo e preto, pescoço curto e compacto, desprovido de papada; o tronco é curto e compacto; as patas, de altura regular, acham-se bem collocadas, o rabo é trazido em forma de rosca acima da garupa, a côr do Carlin varia do café com leite ao vermelho.

Sua cara mantem sempre uma mascara negra, encontrando-se esta côr, por vezes, no lombo.

O "Levrette" é um galgo pequeno, de pello curto, de côr de fogo, que recorda, por completo, no seu conjunto, o galgo. Como elle é longilineo, de patas longas, ventre recolhido, cabeça estirada.

A constituição deste animal é muito delicada e dahi a sua saude sempre precaria.

Extranho é de certo encontrar, sob a denominação de cão de luxo, um animal tão feio como o cão chinez sem pello. Competia, de feito, aos chinezes, deformadores do reino vegetal e animal, crear este horror.

De fórma já feia, pois recorda a do Caniche, este animal pobre de ossos, pobre de musculos, porém de gordura facil, chegou, através larga selecção, a ser quasi por completo desprovido de pellos, ausencia que deixa muito apparente o feio acinzentado de sua pelle e a sua duvidosa consistencia de seus tecidos.

Como este animal damos por terminada a pequena serie de cães de luxo. Não mencionamos todos, porém, cremos ter apresentado os mais caracteristicos.

Correspondencia

VARIAS CONSULTAS

Assignante 130.084 — Retiro de São Sebastião, Minas — Escreve-nos:

"Leitor attento que sou da secção "Vida dos Campos", venho pedir-lhe o favor de indicar-me quaes as obras melhores e mais completas que tratam das doenças do gado vaccum, tanto maiores como menores (bezerros). E tambem as obras sobre agricultura — canna, mandioca, etc. Quaes seus autores, onde as encontrarei e quaes seus preços. Qual é a melhor canna para se plantar? O melhor tempo para que a plantação seja segura?

Aproveitando a opportunidade, desejo tambem saber de v. s. em qual livraria encontrarei as obras do famoso Catullo da Paixão Cearense, em linguagem nortista, que tanto aprecio."

Resposta — Sobre molestias do gado bovino, indico-lhe a obra "Os Bovinos", do prof. Nicolão Athanasof, que, não obstante ser um livro sobre criação de gado, traz uma parte bem desenvolvida sobre veterinaria.

Encontra-se á venda na Hortulania, á rua Sete de Setembro 67, Rio, ou na "Revista de Agricultura", Caixa Postal 60, Piracicaba, São Paulo.

Sobre mandioca, ha um bom volumezinho, de Julio Brandão Sobrinho, "A mandioca", e sobre canna, para pequena lavoura, serve um opusculo de Nilo Cairo, "O Livro da Canna de Assucar".

Planta-se canna todo o anno, fazendo-o, entretanto, após as chuvas.

Em geral, preferem-se duas épocas: de agosto a novembro, no Norte, Centro e Sul, e de janeiro a março, no littoral do Nordéste. A segunda época é de janeiro a Março, no Norte, Centro e Sul, e de julho a setembro, no Nordéste.

O livro de Catullo é encontrado na Livraria Quaresma, á rua São José, Rio. Basta este endereço. — E. S.

INFORMES INSUFFICIENTES SOBRE A MOLESTIA DE DUAS VACCAS

C. V. — Lavras — Escreve-nos: Appareceu em minhas vaccas uma doença desconhecida; a primeira com uma tosse de vez em quando e assim durou alguns mezes até morrer, outra appareceu mancando das pernas, ultimamente das mos e não pasta, não se vê se não um pequeno inchaço na junta em cima."

Resposta — São mais de deficientes suas informações, quer sobre a 1ª como sobre a 2ª vacca. A primeira teve tosse durante alguns mezes e morreu a 2ª tem um inchasso na junta. Ora, nem uma nem outra informação são capazes de fornecer meio a determinar os males que affectam os seus animaes. Observe melhor e mande-nos maiores esclarecimentos.

E. S.

Todos estes animaes banham-se com o
CARRAPATICIDA
"IDEAL"
O MELHOR E O MAIS BARATO
MATA Carrapatos, Sarnas, Piolhos, Pulgas — Extermina Moscas e todos parasitas que atacam os animaes
DOSE: 1 litro de remedio para 300 litros dagua
O de maior consumo no Rio Grande do Sul
Peçam AMOSTRAS GRATIS ao distribuidor
OLIVIO GOMES
RUA THEOPHILO OTTONI N.° 22 — RIO DE JANEIRO

SEMENTES NOVAS
de hortaliças e flores. Arvores frutiferas e ornamentaes.
CASA HORTULANIA
67 - RUA 7 DE SETEMBRO - 67
Telephone: 4-1352

PARQUE DOS GANSOS
Vendem-se optimos gallos Leghorns brancos, Rhode vermelha, gigante preta, Minorca preta e ovos garantidos a 3$000, 10$000 e 18$000 a duzia, e ovos de ganso e marrecos de Pekin, R. 6 n. 48, fundos da Avenida Automovel Club 238, Villa Engenho da Rainha, Inhauma.

CASA FLORA
SCHLICK & NOGUEIRA
Matriz: OUVIDOR 61 — Tel.: 4-1281
Filial: GONÇ. DIAS 67 — Tel.: 2-0486
SEMENTES — PLANTAS FRUTIFERAS E ORNAMENTAES
FERRAMENTAS

CARRAPATO
Sarna, piolho e berne, use o carrapaticida
CARRAPATYL
Usado pelos maiores criadores do Rio Grande do Sul
CASA FLORA — Ouvidor, 61

Passaros cantores CANTORIL
Producto moderno para fortalecer e desenvolver o canto dos passaros. Vende-se nas casas de aves e sementes. Deposito: Casa Jardim, Assembléa n. 47.

Latas para Transporte de Leite
de diversos typos e capacidades. As melhores e mais resistentes encontram-se na casa
Hopkins, Causer & Hopkins
22 — Rua Mayrink Veiga — 22
RIO DE JANEIRO

Sauvina Combate
(MARCA REGISTRADA)
O REI DOS FORMICIDAS!
Sem agua — Sem fogo
Sem escavar os formigueiros
Pedidos e informações com
SAUVINA COMBATE Ltda.
Cataguazes — MINAS

PEÇAM GRATIS O "GUIA PRATICO DO CRIADOR"
- CAIXA POSTAL-1002-S.PAULO
DIARRHEA - VERMES DOS PORCOS - VERRUGAS
APHTOSA
BICHEIRAS - BERNES - SARNAS
SÓ "BENZOCREOL" CURA
O GRANDE AMIGO DOS CRIADORES

Sementes de capim —
GORDURA ROXO e JARAGUA' — Soc. Anonyma "Henrique Surerus" — Juiz de Fóra — Avenida 15 de Novembro 792 — Minas.

Sementes de capim
Vende-se "Gordura-Roxo" e "Jaraguá" de colheita deste anno; germinação garantida.
Tratar na Rua São Pedro, 296 — Tel.: 4-3153.

Sementes de capim
Jaraguá e Gordura rôxo, safra de 1932 — Germinação garantida. Encontram-se á venda na Rua São Pedro n. 115 — Tel. 3-2830.

SEM BOM SANGUE POUCO VALE A VIDA
DEPURASE
PODEROSO TONICO-DEPURATIVO
FRANCISCO GIFFONI & Cia R. 1° DE MARÇO, 17-RIO

O Governo da Republica e o Governo da Cidade

MINISTERIO DO TRABALHO

Despachos do ministro do Trabalho:

Memorial do Estado de Pernambuco pleiteando o estabelecimento de um nucleo de colonização, utilizando a agua do rio São Francisco para irrigação — Ao Departamento Nacional do Povoamento.

Officio do Conselho Nacional do Trabalho restituindo representação do Syndicato Patronal das Industrias Textis do Estado de São Paulo — Ao dr. consultor juridico.

Communicação da Companhia Industrial Penedense referente a horario do trabalho — Ao Departamento Nacional do Trabalho.

Carta de Peixoto Gonçalves & C. sobre horario de trabalho — Ao Departamento Nacional do Trabalho.

Officios do Syndicato dos Operarios em Padaria, do Syndicato dos Operarios em Dócas e Armazens de Café e do Syndicato dos Chauffeurs de Victoria, todos no Espirito Santo, reclamando contra a attitude de funccionario do ministerio naquelle Estado — Ao Departamento Nacional do Trabalho.

Requerimento de Abrahão Izeckshon pedindo para se inscrever no concurso para o cargo de auxiliar de actuario do Departamento Nacional do Trabalho — Sim, se ainda não foram iniciadas as provas, observadas os formalidades legaes.

Communicação do Syndicato dos Maritimos do Estado do Espirito Santo — Ao Departamento Nacional do Trabalho.

Requerimento de Messias Lacerda — A' Directoria Geral de Contabilidade, requisitando-se as passagens desde já.

D. Olne & C., importação de machinas — Autorizo a importação.

Lazaro Duck & Filhos — Importação de machinas — Notifiquem-se os requerentes para satisfazerem as exigencias legaes.

Syndicato dos Estivadores do Borracha, Belém do Pará, solicitando seu reconhecimento — Assigne a carta de reconhecimento.

Ministerio da Justiça, consultando sobre a carteira profissional — Ao dr. consultor juridico.

Syndicato dos Empregados da Companhia Manufactora Fluminense, communicando haver reiniciado a cobrança das mensalidades de seus associados — Sciente.

Communicação do Ministerio do Exterior referente á designação do sr. Carlos de Carvalho e Souza, consul em Genebra, para representar o Brasil na conferencia Internacional de Estatistica de Migrações — Sim, e ao Departamento Nacional do Povoamento.

Gabinete do director geral de Expediente, sobre a requisição do contratado do Departamento Nacional do Povoamento Edgard do Valle — Attenda-se á requisição.

Raymundo de Paula Pereira, solicitando o pagamento de differença de vencimentos — Indeferido, de accôrdo com as informações.

Joaquim Antonio de Souza Ribeiro, pedindo pagamento de vencimentos atrazados — De accôrdo com o parecer.

Syndicato União dos Trabalhadores das Fabricas de Tecidos de Nova Friburgo, solicitando seu reconhecimento. — Assignei a carta de reconhecimento.

— Pelo ministro do Trabalho foi enviado aos srs. José Fernandes da Silva Junior, presidente do Syndicato dos Arraes, Praticos e Mestres de Cabotagem; Luiz Ziegler, presidente do Centro dos Commissarios da Marinha Mercante; José Ferreira, presidente da União dos Operarios Estivadores; José Alves da Cruz, presidente do Syndicato dos Enfermeiros da Marinha Mercante; Messias José Telles, presidente da União Geral dos Trabalhadores em Transportes Maritimos e Portuarios do Brasil; Alfredo Ferraz Sosthenes, presidente do Syndicato dos Empregados em Camara, Culinarios e Panificadores Maritimos; Luiz Alves de Albuquerque, presidente da Sociedade União dos Foguistas; José Carvalho, presidente do Syndicato dos Pilotos e Capitães da Marinha Mercante; A. Pinto Nascimento, presidente do Centro dos Radiotelegraphistas da Marinha Mercante; Arnaldo M. Gomes, presidente do Syndicato dos Conferentes de Cargas da Marinha Mercante, e José Thomaz Fernandes, presidente do Syndicato dos Officiaes Machinistas da Marinha Mercante, o seguinte aviso: "Accusando o recebimento do officio de 13 do mez corrente em que, juntamente com outras corporações maritimas, esse Syndicato me envia o seu protesto contra os termos da nota inserta, em aquella data, na secção "Marinha Mercante" do "Diario de Noticias" desta capital, tenho a satisfação de vos agradecer a confortadora e espontanea demonstração dos sentimentos que vos animam a respeito da verdadeira conducta dos que lealmente se devotam á elaboração reflectida e segura das leis de assistencia e protecção ao trabalho. Apraz-me verificar que, não só reconheceis, contrastando com os injustos conceitos emittidos naquella publicação, o meu esforço continuo no tocante á legislação operaria, como tambem revelaes permanente solicitude pelos assumptos que dizem respeito aos interesses da classe de que sois legitimos e sinceros defensores. O apparente retardamento de actos da jurisdicção deste Ministerio, observado por pessoas alheias á complexidade das materias em estudo, comprova apenas a minha incessante preoccupação de sujeitar a meticuloso exame lei de tal relevancia, como a que regulamenta a organização das caixas de aposentadoria e pensões dos maritimos, cujos erros, escapados, porventura, á apreciação de agora, não mais poderão ser corrigidos, determinando, consequentemente, irremediavel gravame aos interessados e, sobretudo, ás suas familias. Conscio de cumprir o meu dever e fortalecido pela convicção de que sirvo á causa altamente humanitaria, não perderei jámais a serenidade, nem me deixarei desviar por falsos e apaixonados conceitos, que não me attingem quando procuro concorrer para o bem estar dos meus concidadãos. Saude e fraternidade — (a.) **Salgado Filho.**"

— Pelo ministro do Trabalho foi communicado ao da Educação e Saude Publica que, á vista do accumulo de serviço na typographia do Departamento Nacional de Estatistica, está a mesma impossibilitada de fazer a impressão de gravuras solicitada por aquelle Ministerio, podendo, entretanto, o alludido Departamento, ceder, por emprestimo, varios clichés de gravuras que illustraram as publicações do Recenseamento de 1920.

— Pelo ministro do Trabalho foram designados os srs. dr. Carlos Costa, dr. José Heraclito Bias, Izidoro Campos, funccionarios do Ministerio do Trabalho, e convidados os srs. Campos Birfeld, Rodolpho Fernandes Macedo e João Augusto Alves, para, sob a presidencia do dr. Jorge Street, director geral do Departamento Nacional da Industria, constituirem a commissão que, relacionada com a commissão geral de revisão dos regulamentos das repartições do Ministerio do Trabalho e elaborar outros, terá a incumbencia de proceder á revisão do regulamento do Departamento Nacional da Industria na parte especializada que corresponde ao processo de patentes de invenção e registo de marcas de industria e commercio.

— Tendo em vista a exposição feita pelo director geral do Departamento Nacional do Povoamento a respeito do sr. Mahlio do Cunto, inspector de Immigração em Santos, e que, em virtude do movimento sedicioso, se acha afastado da respectiva séde e se encontra nesta capital com exercicio no mesmo Departamento, solicitou o ministro do Trabalho, por aviso, ao seu collega da Fazenda, as necessarias ordens no sentido de serem tornadas extensivas aos funccionarios de seu Ministerio as providencias constantes da Ordem n. 121, de 4 do corrente, á Directoria da Despesa Publica do Thesouro Nacional.

— Foram remettidos pelo ministro do Trabalho ao titular da pasta da Fazenda, por se tratar de assumpto da competencia daquelle Ministerio, os processos referentes á consulta feita pela "Sul America Terrestres, Maritimos e Accidentes" e outras companhias de seguros, relativamente á applicação do art. 9°, do decreto n. 19.936, de 30 de abril de 1931.

MINISTERIO DO EXTERIOR

O ministro das Relações Exteriores fez-se representar no almoço offerecido á imprensa desta capital pelo sr. Jayme Tarragó, industrial do Estado do Rio Grande do Sul, pelo sr. Teixeira Soares, official de seu gabinete.

— O sr. Afranio de Mello Franco dará amanhã, das 15 ás 17 horas, a sua costumada audiencia diplomatica aos embaixadores.

MINISTERIO DA FAZENDA

Foi indeferido o pedido de uma tombola para a Cruz Vermelha de S. Paulo — O ministro da Fazenda indeferiu o pedido de uma tombola, em beneficio dos cofres sociaes, sob a fiscalização do Governo Federal, sendo de 600.000 bilhetes, ao preço de 2$000, com 3.000 premios no total de 600:000$, para a Cruz Vermelha Brasileira de S. Paulo.

O novo insecticida "Exterminador das Formigas" — Verde Especial — O ministro da Fazenda, attendendo ao seu collega da pasta da Agricultura, no sentido de ser incluido na nomenclatura dos insecticidas que, nos termos do artigo 1.068, da tarifa aduaneira, gozam da taxa de 20 réis por kilo, mandou publicar circular referente ao producto insecticida com applicação na lavoura, denominado "Exterminador das Formigas Verde Especial", devidamente analysado no Instituto de Chimica, e registado sob n. 229, de fabricação de Rouquayrol Fréres, na França, e cujo acondicionamento para o consumo é feito em Recife, Estado de Pernambuco.

O imposto sobre estojos de barba incide sobre cada peça do mesmo — No processo relativo á representação da Associação Commercial de S. Paulo, referente a estojos de ouro para barba que, segundo declara, alguns agentes fiscaes entendem classificar entre os "objectos de adorno" para o effeito de incidencia do imposto de consumo, o ministro da Fazenda mandou que se respondesse de accordo com o parecer da Receita Publica, que entende, no caso, de que cogita a reclamação, o tributo deverá ser cobrado pelas peças acondicionadas no estojo, desde que cada uma esteja nominalmente taxada.

O pagamento dos funccionarios afastados dos cargos em S. Paulo — O ministro da Fazenda ordenou o pagamento da folha dirigida á Directoria da Despesa Publica pelo director do Patrimonio Nacional, relativa ao mez de julho proximo findo, dos contratos dessa directoria, para os serviços technicos no Estado de S. Paulo, de Genesio Sottomaior de Sá, engenheiro chefe, e Julio Pinto de Cerqueira, escripturario, os quaes se acham servindo, devido á situação do paiz, na Directoria do Patrimonio.

O "Diamonphos" entre os adubos classificados — O ministro da Fazenda, attendendo ao pedido do seu collega da pasta da Agricultura, no sentido de ser incluido na nomenclatura dos adubos com applicação na agricultura, mandou publicar circular referente ao producto denominado "Diamonphos", utilizado no Instituto de Chimica, producto esse recebido de Hamburgo pela firma F. Buckerp & C.

A Caisse Generale des Prêts Fonciers funccionará por mais 10 annos — O ministro da Fazenda, attendendo ao que requereu a Sociedade Anonyma Caisse Generale de Prêts Fonciers et Industriels, concedeu prorogação por mais dez annos do prazo que lhe foi concedido para funccionar no Brasil.

O concurso de 2ª entrancia para empregos de Fazenda, na Bahia — O director geral do Thesouro approvou o concurso de 2ª entrancia para empregos de Fazenda, ultimamente realizado na Delegacia Fiscal na Bahia, mantida a seguinte classificação dos candidatos, feita pela respectiva commissão examinadora:

Primeiro logar — Americo Vespasiano de Magalhães Castro, Domingos Caetano da Silva, Luciano Burlamaqui Nogueira, Magno Martins Ferreira, Luiz Aurelio Pereira da Silva, Henrique Monteiro e Cicero Evangelista. Segundo logar — José Rebouças de Mello, Clovis Brandão Cordeiro e Antenor da Costa Dorêa. Terceiro logar — Gennaro Salgado, Agnell Meiggrer e Manoel Rosas Junior.

A Fabrica de papel de Itajahy quer cambiaes — A companhia Fabrica de Papel Itajahy endereçou ao ministro da Fazenda o seguinte telegramma:

"Afim de evitar a paralysação dos trabalhos da Companhia Fabrica de Papel Itajahy, com prejuizo para o corpo de operarios e reflexo no commercio local, permittimo-nos solicitar a v. ex. autorizar o Banco do Brasil a vender 4.500 libras para pagamento da celulose importada e a chegar, á taxa previamente fixada em definitivo, visto o deposito exigido actualmente pelo decreto 21.604 não permittir base para o calculo de venda dos productos."

MINISTERIO DA GUERRA

A classe dos sargentos — Acompanhando a evolução do Exercito que ha uma dezena de annos se vem operando profundamente, a classe dos sargentos impõe-se, hoje, á officialidade pelos elementos de real valor que a constituem. Ella é hodiernamente o caminho que muitos palmilham para ingressar nas escolas que levam ao officialato. Mas, mais ainda. Para a conquista de outras profissões, através as academias.

Augmentando o já crescido numero dos que á custa de grandes sacrificios e por esforço proprio ostentam um pergaminho, acaba de completar o curso da Faculdade de Medicina da Universidade do Rio de Janeiro o 2° sargento escrevente Othon Machado. A sua these sobre "Caferana" é um trabalho de real valor que elle explanou e sustentou com invulgar brilho.

Tendo apresentado o seu diploma para o competente registo no Departamento da Guerra, o general Deschamps Cavalcante louvou o sargento dr. Othon Machado nos seguintes termos:

"... Tendo esse sargento conquistado esse diploma á custa de ingentes esforços, é merecedor dos louvores desta chefia pela tenacidade com que procura cultivar o seu espirito, afim de tornar-se um elemento efficiente á sua corporação."

— Foi providenciado sobre os seguintes pagamentos pelo Thesouro Nacional: 510$ ao 2° tenente reformado José Luiz Guerra Barreiros, 1:080$ ao 2° tenente commissionado João Mello, 300$ ao 3° sargento Geraldo Baptista de Oliveira, 360$ ao 1° sargento Eloy Moreira Pereira Nunes.

— Foram designados os 1ºs tenentes Antonio Henrique Almeida de Moraes e Pedro Geraldo de Almeida para auxiliares de instructor de artilharia da Escola Militar.

— Foi providenciado sobre os pagamentos pelo Ministerio da Fazenda das quantias de 144$ ao 1° tenente André Puccini, 515$ ao 2° official do Collegio Militar do Rio de Janeiro, Moacyr Bittencourt, 361$289 ao escrevente do Laboratorio Chimico Pharmaceutico Militar, Nelson Fernandes Ramôa, 136$ ao soldado asylado Jesuino Pinto de Mesquita.

— Ao consultor geral da Republica foi transmittido, para consultar com seu parecer, os papeis em que o 1° tenente Waldemar Monteiro solicita reconsideração de despacho em requerimento anterior, pedindo alteração das datas de suas promoções a partir da em que foi declarado aspirante a official.

MINISTERIO DA VIAÇÃO

E. F. CENTRAL DO BRASIL

Passagens — A estação D. Pedro II forneceu, hontem, ás diversas repartições, 45 passagens, na importancia de 1:417$900.

Fallecimento — A administração teve sciencia de que falleceu, hontem, o trabalhador Faustino Antonio de Oliveira, da estação de Alfredo Vasconcellos.

Descarrilamento — A locomotiva 547, que devia formar um especial na estação Maritima, em manobra sóffreu descarrilamento.

Não houve qualquer avaria.

Concurso — Serão chamados á prova pratica do concurso de agente e conductor da Central, ás 11 horas de terça-feira proxima: Antonio Teixeira de Macedo, Ariré Marcondes Bougleux, Aristides Ferreira Lima, Ataliba Alves Sobrinho, Galileu Giffoni, João José Horacio da Silva, Paschoal Braz e Godofredo de Mattos.

O caminho é mais escabroso quando se soffre de
CALLOS
Removam-se com
"GETS-IT"

Mundo Cinematographico

Serviço Especial da ECEBEL

Norma Shearer acaba de registrar um novo triumpho em "Strange Interlude", versão famosa da peça de Eugene O'Neil, um dos maiores dramaturgos americanos e autor de "Anna Christie".

"Strange Interlude", cujo desenrolar no palco occupava cinco horas, está apresentada na sua versão cinematographica através de uma technica inedita e difficilima. Um dos seus detalhes mais significativos, é fazer, no film, ouvir-se o pensamento das suas figuras, sendo bastante elogiado o technico de som, Douglas Shearer, que soube contornar todas as difficuldades para apresentar verdadeira surpresa no uso do microphone.

Robert Z. Leonard dirigiu, e dizem que o trabalho de Norma Shearer é superior ao de "Divorciada" e que agora sim ella deixou de ser uma artista intelligente brilhantemente vestida pelo Adrien, para ser uma artista de verdade. Clark Gable secunda-a com exito.

Cinelandia Amanhã

PALACIO THEATRO — Salve-se quem Puder! (Metro Golwyn Mayer) com Buster Keaton, Jummy Durante e Polly Moran.

ODEON — Meu Ultimo Amor — Warner First National) com Ruth Chatterton, George Brent e Betty Davis.

IMPERIO — Esposa Improvisada — (Paramount) com Lily Damita, Cary Grant e Thelma Todd.

GLORIA — Quando Canta o Coração (Apresentado pela Paramount) com Jan Kiepura e Betty Stdckfield.

PATHE'-PALACE — O Rei do Jazz — (Universal) com John Boles, Lia Torá e Olympio Guilhorme.

BROADWAY — Luzes de Buenos Aires — (Paramount) com Sofia Bozan, Carlos Gardel e Gloria Gussman.

ELDORADO — A Ilha do Paraiso — (Tiffany, apresentação Matarazzo) com Marcelline Day, Kenneth Harlan e Tom Santschi.

PATHE' — Susan Lenox — (Metro Goldwyn Mayer) com Greta Garbo, Halan Hale e Clark Gable.

PARISIENSE — A Nau do Peccado — (Radio Pictures, apresentação Matarazzo) com Louis Wolhein, Marys Astor e Ian Keith, e **Jogando a Vida** — (Paramount) com William Boydd e Dorothy Sebastian.

PALACIO THEATRO — Salve-se quem puder! (The Passionate Plumber) — Metro Goldwyn Mayer) — Com Buster Keaton, Jimmy Durante, Polly Moran, Irene Purcell, Mona Maris, Gilbert Roland, August Tollaire, Henry Armetta e Paul Porcasi. Direcção de Edward Sedgwick.

Não fosse a encantadora miss Patricia necessitar de um arranjo do encanamento do seu luxuoso banheiro, e o nosso herõe Elmer Tuttle não teria conhecido o escandaloso e pandego McCracken nem teria conhecido tambem a encantadora miss Patricia. As condições em que Elmer fez notar sua presença na casa de Patricia foram as mais interessantes possiveis, e de tal modo interessantes que elle brigou logo com a criada, a espevitada Albine, McCracken fez tambem das suas, e para completar, Patricia, que acabava de receber a visita de Tony Lagorce seu "amant du coeur", tambem se viu em máos lençóes, porque sem ninguem saber explicar como, Elmer, que acabava de concertar o encanamento do banheiro, surgiu nos aposentos de Patricia... em trajes menores!

Resultado: esbofetearam-se, Elmer e Tony, e quando Elmer deu por conta de si, estava com o compromisso de comparecer, no dia seguinte, ao Bois de Boulogne (porque estamos em Paris), para liquidar, num duélo, a duvida de honra para com o mui nobre, guapo e valentão Tony Lagorce.

Enfrentar Tony era, para elle, a coisa menos provavel deste mundo. A seu lado, entretanto, elle tem o prestimoso McCracken, que lhe dá excellentes instrucções. Mas assim mesmo o encontro não se realiza, porque chega Patricia, e, afflicta impede o duello. Agora ella sente que ama Tony Lagorce. Aliás, com o valentão Tony as coisas eram assim: Nina Estrades, sua outra amante, era como Patricia.

Após as brigas mais sérias, etc. — é que ellas appareciam e juravam o maior amor deste mundo. Mas passado esse momento, brigaram de novo, e então Patricia contratou Elmer para que elle se fingisse seu amante, que era justamente do que Tony Lagorce suspeitava. E nascem dahi as maiores aventuras e as maiores complicações da vida do nosso herõe. Por quantos mãos pedaços passou o pobre coitado, ás voltas com a cabeça ôca que era Patricia.

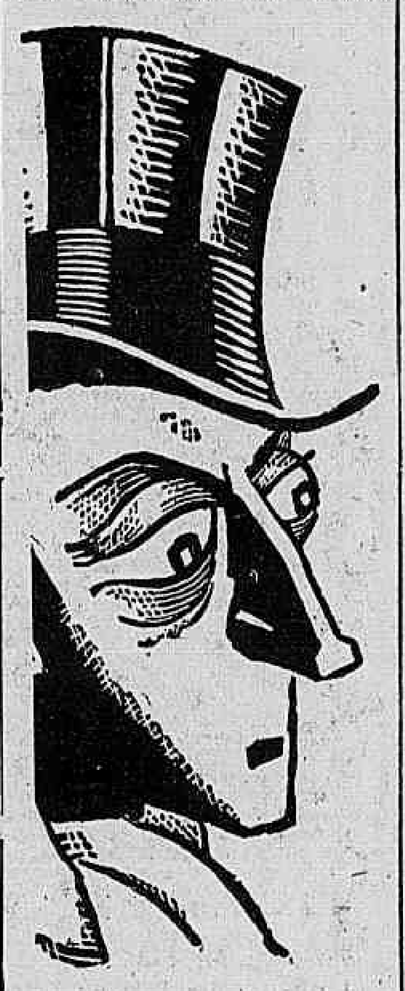

Buster Keaton, primeira figura de SALVE-SE QUEM PUDER!

Justamente quando elle achava que ella se resolveria a representar o papel de sua amante, ella se atirava aos braços de Tony! Mas as coisas se complicam seriamente, certo dia, quando McCracken, lançando mão dos seus recursos de complicador de situações, faz Patricia saber que Tony tinha Nina como amante, e que, ao contrario do que elle lhe disséra, elle não era casado. E accrescenta uma verdade: Nina soffria do mesmo engano de Patricia. Por seu lado, Nina tambem sabe do que occorre quanto a Patricia, e ambas marcam um encontro com o seductor, na casa da "amante" de Elmer.

Tony entra, suave, maneiroso, macio, mas Nina, cuja maior volupia era quebrar louças na cabeça de alguem, não tarda a ajustar contas com elle, e Patricia, por seu lado, tambem se vinga.

E o pobre coitado, quasi aos pedaços, é posto para fóra... para logo após receber beijos e abraços de Nina, que, na forma do costume, jurava o maior amor, como Patricia, após as maiores pancadarias. Nesse momento Patricia comprehende que gosta de Elmer e não o deixa ir embóra, e McCracken e a criada Albine, em vista disso, resolvem tambem tratar da vida...

ODEON — O meu ultimo amor (Mi ultimo amor) — Fox Film, com José Mojica, Anna Maria Custodia — Mimi Aguglia e André de Segurola.

Era Suzana Weldon uma dama altiva, mercê da nobreza da sua raça e da fortuna que ella esbanja loucamente. De modo que um dia a necessidade entrou no seu palacio, senão arruinando-a por completo, ao menos dando-lhe apenas a mediania, que é doloroso estado para sempre o orgulho do ouro.

Em frente de tão penosa situação, madame Weldon exerce toda a sua influencia para que sua sobrinha Diana case com o multimillionario Lord Harry Congers, a quem ella não ama, para que o dinheiro do marido venha dourar de novo o brazão escurecido da vaidosa senhora.

Diana ama, e claro que não o Lord. Repelle por conseguinte a proposta da tia, como tem um bom coração, acaba por se convencer de que é preciso sacrificar-se pela felicidade do lar. E' certo que ella ama alguem. Esse alguem é um moço mexicano chamado Fernando. O amor que liga os dois jovens é profundo, mas Diana cerra os ouvidos á alma para realizar o sacrificio por sua tia.

A sua confidente e amiga, Betsy, vem ao conhecimento da situação pelas confidencias da propria Diana. Querendo a felicidade da sua amiga e convencida de que essa felicidade consistia na satisfação do amor, communica a Fernando a angustia de que se achava possuida a sua amiga e do perigo que corria o seu amor. Fernando dissimula e pede a Diana que o acompanhe num passeio pela montanha, o que ella aceita. Cáe a noite.. São obrigados a tomar aposentos em um hotel, onde Fernando trata a sua amada com toda a gentileza e galhardia. Uma confissão porém lhe faz que a deixa commovida: elles irão no dia seguinte á casa de sua avó para que a bondosa velhinha lhes abençõe o proximo enlace. Fernando fala-lhe como se desconhecesse o que se passava com o projecto de casamento com Lord Harry.

A avó de Fernando recebe-os com o maior carinho, dizendo-lhe quanto a enche de alegria a felicidade de seu neto, esperando que Diana o fará tambem feliz.

Travava-se desde então uma luta no coração de Diana. Onde estará a felicidade verdadeira? Na riqueza de Harry ou no amor daquella gente simples que é a familia do seu amado?... Com esta duvida no coração, Diana vae-se deixando levar pelos enleios da sua vida de sociedade convencida que conseguirá um dia esquecer-se de Fernando.

O palacio Weldon está vivendo um dos seus grandes dias. O luxo das "toilettes" é estupendo. A decoração do palacio parece um sonho das mil e uma noites. Só no meio daquelle luxo e riqueza, que é o casamento de Diana, só uma alma triste: é a da noiva. Diana parece uma victima que vae para o sacrificio.

A imagem de Fernando não lhe sáe da memoria. A lucta dentro da sua alma é enorme. Uma hora antes da ceremonia, ella deixa-se vencer. Não resiste. Foge do palacio e vae em busca de Fernando. Quando elle a recebe em seus braços, Diana confessa-lhe que foi uma covarde. Fernando perdôa-lhe. Casam. E de sua viagem de nupcias fazem um poema de felicidade.

IMPERIO — A esposa improvisada (This is the Night) — Paramount — Com Lily Damita, Chalie Ruggles, Roland Young, Telma Todd, Cary Grant e Irving Bacon.

A tentadora Claire Stephen, que sabia aproveitar as alegrias da vida, deixára-se laçar com a fita do amor pelo rico e elegante Gerald Gray, que, nessa noite, a levara ao theatro, por saber que Steve, o marido della, embarcára para a America.

Mas ao voltarem para casa a porta do automovel prendeu o vestido de Claire, rompendo-o de tal forma, que ao entrar em casa, ella estava sómente de blusa, com grande surpreza do marido que tendo perdido o vapor a surprehendeu naquella situação evidentemente compromettedora.

A tentadora Claire não perdeu o sangue frio e explicou ao marido o incidente, alegando ainda que se fizera acompanhar da esposa de Gerald e tratou logo de avisar ao rapaz que elle precisava arranjar uma esposa, nem que fosse alugada ou emprestada.

Gerald ficou atrapalhadissimo, mas o espirituoso Bunny West contratou uma actriz para representar o papel de esposa do rapaz.

Foi escolhida a actriz Germaine e depois de assignado o contrato e estabelecidas as condições de Bunny que foram reduzidas as duas clausulas seguintes:

1 — Ordenado: Cincoenta dollares diarios.

2 — Deveres de esposa: Todos em publico e nenhum na vida intima.

Gerald, ao chegar a hora de apresentar a pseudo-esposa a Steve, intimidou-se a tal ponto, que foi preciso Bunny inventar qualquer coisa para que tudo se passasse em alguns minutos, de modo a evitar desconfiança. Bunny disse que Germaine e Gerald iam partir para Veneza em poucos minutos, mas Steve declarou promptamente que Claire e elle iriam no mesmo trem. Como é de prevêr, o caso complicou-se e ao chegarem a Veneza já Germaine e Gerald estavam loucamente appaixonados um pelo outro, enchendo de ciumes o coração da tentadora Claire, que não se conformava em perder o amante.

Lily Damita e Roland Young em ESPOSA IMPROVISADA

Dias depois, a encantadora Germaine descobre o passado de Claire com Gerald e para se vingar principia a "flirtar" com Steve e a aceitar os convites de Bunny para ir passear em gondola.

Claire, com medo de tambem perder o marido, reconcilia-se, Bunny desequilibra-se e cae no Grande Canal, Germaine devolve a Gerald as joias que elle lhe deu e apprompta-se para voltar para Paris. A gondola que vae leval-a á estação põe-se a caminho, mas Gerald depressa se convence de que não póde viver sem ella, e segue-a, pulando depois para a gondola que conduz a sua amada, e ella, dissimulando sua alegria, consente em aceital-o por marido.

BROADWAY — Luzes de Buenos Aires (Las Luces de Buenos Aires) — Film da Paramount de Jonville — Com Carlos Gardel, Sofia Bozan, Gloria Guzman, Pedro Quartucci, Vicente Padula e outros. — Direcção de Adelqui Millar.

As irmãs Elvira e Rosita vivem felizes a sua mocidade na pequena herdade de Las Lomas cujo proprietario, Anselmo, tem por Elvira um grande amor. A gente da herdade adora as duas irmãs que são a alegria daquella gente simples para quem cantam e dansam, nas horas de repouso em que a gauchada se reune em expansivas tertulias.

Scena do film LUZES DE BUENOS AIRES

Um dia a herdade é abalada por um acontecimento imprevisto. Desgarrado em seu caminho, ali vae parar um grupo de pessoas da cidade, entre as quaes um empresario portenho que, tão depressa ouve cantar e dansar as pequenas, logo lhes offerece contrato para o seu theatro, o Eldorado, de Buenos Aires. E Elvira cede afinal ante as instancias do visitante, sacrificando a perspectiva de fortuna que se lhe offerece o amor do fazendeiro Anselmo a quem promette, entretanto, que voltará mais tarde.

Villamil, o capitalista do empresario, deixa-se deslumbrar pelos encantos de Elvira, a quem começa a mover um cerco sem treguas, ainda antes que a pequena tenha feito a sua estréa.

Na noite em que pela primeira vez entram em contacto com o publico, as duas irmãs obtem um ruidoso successo. Rosita se revela como uma "danseuse" comica encantadora, e Elvira arrebata a platéa pelos primores do seu canto, obtendo applausos que ainda mais accendem a cobiça nos olhos de Villamil, o intrepido conquistador que a não perde de vista um só momento.

Entrementes, na sua herdade, Anselmo desespera-se de saudades por Elvira de quem não mais teve cartas. Um dia, um jornal encontrado ao acaso dá-lhe noticia da estréa das duas irmãs no Eldorado, e para lá se dirige o fazendeiro, horas depois, ancioso por tornar a ver o objecto de seus amores. No camarim de Elvira, surprehende-a em colloquio amoroso com Villamil, em companhia de quem ella se retira, promettendo conversar com Anselmo amanhã...

Dias depois, Villamil offerece uma festa aos seus amigos em sua residencia, e Anselmo, ali penetrando, encontra Elvira que, vencida pelos vapores do champagne, se entrega sem resistencia aos galanteios do capitalista. Os fortes pulsos do gaucho administram ao conquistador uma merecida lição, e elle se retira, desilludido no seu amor pela ingrata.

Com isso não se conformam porém Ciriaco e Romualdo, dois peões muito dedicados a Anselmo, que durante uma representação, de um camarote que occupam, laçam a cantora e se aproveitam do borborinho resultante para se porem a salvo com ella e irem entregal-a nos braços de Anselmo que a recebe, transportado de alegria, mais promettendo nunca mais tornar a ver as luzes de Buenos Aires, de onde trouxe tão crueis recordações.

ELDORADO — A ilha do Paraiso (Paradise Island) — Tiffany, apresentação Matarazzo — Com Kenneth Harlan, Marcelline Day, Tom Santschi, Betty Boyd, Glanden James e Paul Muret. — Direcção de Bert Glennon.

Jim Thorne, um aventureiro, chega á ilha de Tonga, no Sul do Pacifico, com o unico fim de enfrentar o seu velho inimigo Miko Lutz, que explora um bar na ilha e que não tem competidores no seu commercio de perolas com os nativos. Por muito tempo, existiu entre os dois rivalidade de um capturar o navio, a pequena e o dinheiro do outro.

Elen Badford chega á ilha ao mesmo tempo que Thorne. Elle foi até lá para desposar Roy Armstrong, um bebado com que ella se compromettera casar. Roy deve o seu declinio e morada a Lutz.

Quando elle vê Elen, a unica mulher branca na ilha, planeja conquistal-a e Tharne, pensando que ella é a pequena de Luzts, planeja raptal-a, mas Elen, facilmente convence-o de que é uma moça séria.

Ella recuza-se a casar com Roy, até que elle prove ser um homem de vontade propria. Por amor a Elen, Thorne proteje Roy contra a ganancia de Lutz. Thorne, então, planeja tambem obter os vales que Roy emittiu quando perdeu nos jogos de cartas com Lutz. Dá-os de presente a Elen. A moça, cada vez mais desilludida a respeito de Roy, tem augmentado o seu affecto por Thorne. Lutz não os perde de vista. Thorne, depois de confessar-lhe o seu grande amor, cae numa cilada preparada por Lutz para rehaver o seu dinheiro, a sua pequena e o seu barco. Promette uma festa para os homens de bordo. No dia da festa substituiu-os por homens seus e toma conta do barco. Thorne chega e cae na cilada. Ha uma luta tremenda da qual Thorne sae vencedor e, então, em companhia de Elen, alça as velas do seu barco para a felicidade que ella merecia.

Kenneth Harlan e Marcelline Day em ILHA DO PARAISO

PARISIENSE — A não do peccado (The Sin Ship) — Radio, apresentação Matarazzo — Com Louis Wolhein, Mary Astor, Ian Keith, Alan Roscoe e Hugh Herbert. — Direcção de Louis Wolhein.

Quando o capitão McVeigh (Louis Wolheim) e sua temivel tripulação ancoram o seu veleiro nas docas de S. Diogo, depois de um cruzeiro pelos mares do sul, verificam que o ministro e sua linda esposa (Ian Keith e Mary Astor), acabavam de perder o vapor que deixava, naquelle instante, o porto. A mulher attráe os olhos da tripulação, que anda, ha muito, ansiosa por ver um vulto feminino. McVeigh, especialmente não consegue conter uma exclamação. Quando o estranho casal explica ao commandante da não que o seu desejo é alcançar San Dual o homem do mar immediatamente concebe um plano inconfessavel — levará o casal até San Duval, mas...

Depois que o barco se põe em movimento, o capitão convida Kitty, a joven esposa do ministro da religião, para um chá no seu camarote. Quando ella chega é por elle mesmo informada dos seus planos. Muito ao envez de temer a sua situação, Kitty enfrenta o leão do mar e, com argumentações impressionantes, vence-o.

Elle representa o desejo. Ella o espirito elevado a quem não faltam palavras que illuminem as consciencias mais escuras. Depois desse dialogo, o capitão ordena a população a limpeza do barco.

Tem a bordo gente distincta. Convida o proprio ministro, que outro não é senão um fugitivo da justiça, a fazer uma predica aquelles homens embrutecidos pela vida maritima. Como o respeito, o amor do capitão por aquella mulher é cada vez mais crescente, ella lhe corresponde. O pseudo ministro torna-se inteiramente ciumento e planeja matar o capitão na primeira opportunidade.

Certa noite, o capitão vae visitar Kitty. Ao entrar, ouve conversas a respeito da situação do casal, durante a qual Kitty revela a sua verdadeira personalidade.

Fica furioso por ter sido enganado. Seu senso de justiça é liquidar com Mardsen e denunciar Kitty. Por essa occasião um detective que está seguindo o casal, chega e prende Mardsen. O prisioneiro é fechado num quarto esperando transporte para os Estados Unidos, mas, tentando fugir durante a noite, é morto pelo policial.

McVeigh chega para dizer adeus a moça, acreditando que ella tambem tinha sido presa. O detective informa-lhe que nada tem contra ella, agora que Marsden está morto. Kitty e o capitão voltam para a America.

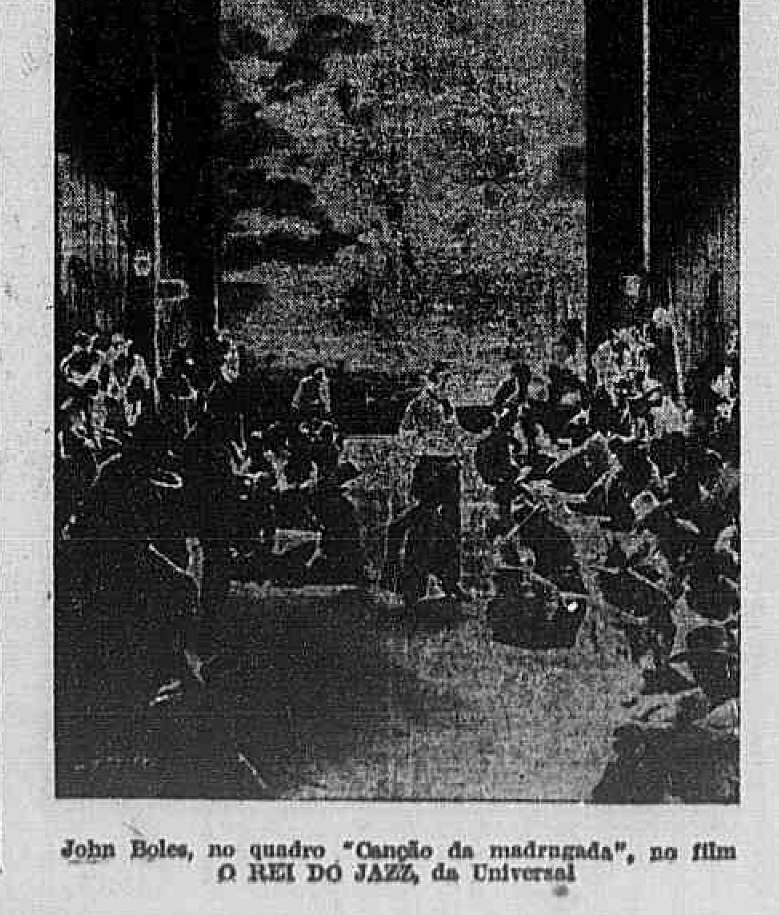

John Boles, no quadro "Canção da madrugada", no film O REI DO JAZZ, da Universal

Weissmuller, a novidade do momento

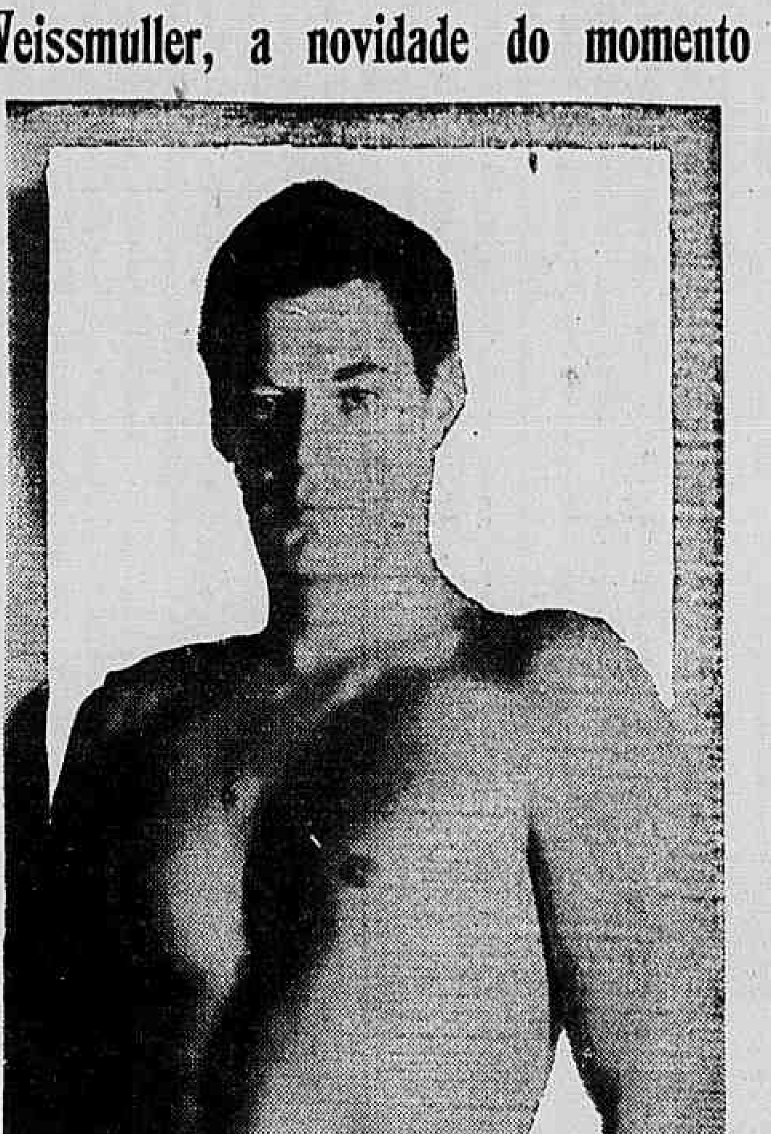

Entre outros predicados, o cinema tem o de poder apresentar todos os typos e todas as sensibilidades do genero humano, e de todos fazer figuras queridas. Johnny Weissmuller, por exemplo. Que era esse rapaz, até a Metro-Goldwyn-Mayer se lembrar de o contractar para interpretar a figura principal do seu film de aventuras "Tarzan, o filho das selvas"? Era o campeão olympico de natação. Não era artista. Tornou-se artista agora, e victorioso, porque o cinema, com as suas opportunidades para todos, precisou de um athleta perfeito.

E Johnny Weissmuller, todo musculos, todo força, manifestação da juventude sportiva da America, é, afinal, no scenario de Hollywood, um nome de cartaz como o é, por exemplo, John Gilbert, que não exhibe seus musculos, não pratica sports deante da camera, e, ao contrario de Weissmuller, artista do ar livre, é artista de salões e "boudoirs"...

Mas no final: Weissmuller, Clark Gable, Montgomery, Gilbert ou Novarro — são collegas, são figuras que Hollywood manda para os olhos, e tanta vez, para o coração de muita gente...

PILULAS CINEMATOGRAPHICAS

de MARIA VIMAR.

• • •

Para a menina casadoira a ida ao cinema representa uma opportunidade; para o "Papá" é sempre um assalto...

• • •

Um porteiro de cinema e um "garçon" da Colombo sabem mais segredos que a melhor cartomante...

• • •

Entre as coisas que concorrem para "azedar" a nossa vida temos o Radio do vizinho e o espectador que lê em voz alta os letreiros da fita...

• • •

Um drama faz chorar sempre: quando não choramos ao assistir o film choramos o dinheiro que nos custou a entrada...

• • •

Quando vemos um film annunciado como "super-producção" e elle nos desagrada, temos a impressão de que compramos um par de meias por 36$000 e ellas não valiam mais de 5$000 — um "bluff"...

• • •

Um desenho animado, com todos os seus absurdos, é menos absurdo que muita super-producção repleta de absurdos...

• • •

Correr muito para conseguir bom logar, quando o cinema tem a lotação exgottada, é muito feio; será preferivel ter calma e depois ficar em pé, com "cara de bobo"...

• • •

Um film brasileiro — um hymno á natureza do Brasil. Um film francez — uma pagina de Historia. Um film americano — uma historia mal contada. Um film falado em hespanhol — um conjunto de victrolas tocando ao mesmo tempo...

• • •

Ir ao cinema é um dever: se a fita é boa cumprimos o dever de recrear o espirito; se a fita é má cumprimos o nosso dever de philanthropia para com o exhibidor...

• • •

Nunca se pergunta a uma pessoa "com que foi" ao cinema — é muito mais interessante saber "com que veiu" do cinema...

"A mulher que inspirou"! Eis um titulo que diz muito... quando se sabe que a "estrella" é Kay Francis, uma das morenas mais bonitas do cinema e quiçá do mundo! O que não inspira essa mulher de olhos admiraveis, corpo maravilhoso, voz quente e suggestiva, elegantissima e irresistivel?

Kay Francis faz muita gente sonhar de olhos abertos, desejar o impossivel!

Ella, a adoravel silhueta que tanto nos subjugou, recentemente, em "Precisa-se de um homem!" vae voltar, em outro film da Warner First National!

Historia de amor, dedicação, sacrificio, "A mulher que inspirou" apresenta mais Allan Dineherat, Marjorie Gateson, Roland Young, Gloria Stuart, Allan Vincent e Adrienne Doré.

Para alegria das nossas elegantes, podemos dizer com segurança que nunca a elegantissima Kay se apresentou tão chic e exhibindo tão luxuosas toilettes... Pois se no film ella é uma famosa costureira!